

iceMonitor
Manuel de l'utilisateur
Serveur Version 13.x

Copyright © 2024 Computer Talk Technology Inc. Tous droits réservés.

Aucune partie de la présente publication ne doit être reproduite, transmise ou traduite sous quelque forme que ce soit ou par quelque moyen que ce soit, électronique, mécanique, manuel, optique ou autre, incluant la photocopie, l'enregistrement ou tout système de stockage et d'extraction d'information, sans autorisation écrite préalable de ComputerTalk, Inc.

Marques de commerce de Computer Talk Technology

ice, iceAdministrator, iceAlert, iceBar, iceBar for web, iceBar for Teams©, iceCampaign, iceChat, iceJournal, iceManager, iceMobile Connect, iceMonitor, icePay, icePhone, iceReporting, iceSurvey, iceWorkflow Designer sont des marques de commerce de ComputerTalk Technology Inc.

Microsoft, Excel et Windows sont soit des marques déposées ou des marques de commerce de Microsoft Corporation aux États-Unis et ou dans d'autres pays.

Adobe, Acrobat et Reader sont soit des marques déposées ou des marques de commerce d'Adobe Systems Incorporated aux États-Unis ou dans d'autres pays.

Tous les noms de société et toutes les désignations de produit qui apparaissent dans le présent document peuvent être des marques de commerce ou des marques déposées appartenant à leurs titulaires respectifs.

Les saisies d'écran de produits de Microsoft sont reproduites avec l'autorisation de Microsoft Corporation.

Numéro de pièce: iceM_13.x_F_20240709
iceMonitor pour le serveur ice Version 13.x

TABLE DES MATIÈRES

BIENVENUE À ICEMONITOR.....	1
CHAPITRE 1: DÉMARRAGE	4
AUTHENTIFICATION UNIQUE	7
<i>Connexion au moyen de l'Authentification unique.....</i>	7
MESSAGES D'ERREUR ET MESSAGES D'AVERTISSEMENT COURANTS	9
<i>Erreur d'authentification.....</i>	9
<i>Erreur de connexion au serveur</i>	10
<i>Perte de connexion</i>	10
COMPOSANTS D'ICEMONITOR	12
<i>La barre de menu</i>	13
<i>Options d'affichage.....</i>	17
<i>Galerie.....</i>	24
RÔLES DES UTILISATEURS ET L'OUTIL DE SURVEILLANCE ICEMONITOR.....	25
CHAPITRE 2: LA GALERIE FILES D'ATTENTE.....	28
LA BARRE D'OUTILS DE L'ÉCRAN FILES D'ATTENTE	30
<i>Options de colonnes</i>	32
<i>Entêtes des colonnes.....</i>	36
<i>Options de filtrage</i>	39
<i>Groupes de lignes</i>	40
<i>Options du menu du clic droit</i>	42
ÉCRAN DÉTAILLÉ DE LA GALERIE FILES D'ATTENTE.....	44
<i>Onglet Information</i>	46
<i>Onglet Contacts</i>	47
<i>Affectations.....</i>	54
CHAPITRE 3: LA GALERIE UTILISATEURS	58
LA BARRE D'OUTILS DE LA GALERIE UTILISATEURS	60
<i>Options de colonnes</i>	62
<i>Entêtes de colonnes</i>	68
<i>Options de filtrage</i>	71
<i>Groupes de lignes</i>	72
<i>Options du menu du clic droit</i>	73
ÉCRAN DÉTAILLÉ DE LA GALERIE UTILISATEUR	78
<i>Onglet Information</i>	79

Onglet Contacts	81
Activités	85
Onglet Files d'attente.....	87
Onglet Équipes.....	90
CHAPITRE 4: LA GALERIE ÉQUIPES.....	93
LA BARRE D'OUTILS DE LA GALERIE ÉQUIPES	95
Options de colonnes	96
Entêtes de colonnes	98
Options de filtrage.....	101
Groupes de lignes	102
Options du menu du clic droit	104
ÉCRAN DÉTAILLÉ DE LA GALERIE ÉQUIPES	105
Onglet Information	106
Onglet Utilisateurs.....	108
CHAPITRE 5: PAGE D'ACCUEIL.....	113
CONFIGURATION DE LA PAGE D'ACCUEIL	114
Ajout et suppression d'écrans.....	114
Verrouillage des écrans	115
Configuration des colonnes dans les écrans	115
Organisation de la Page d'accueil	116
Sauvegarde et restauration de la mise en page de la page d'accueil.....	117
CHAPITRE 6: PARAMÈTRES	119
ALERTES	121
UTILISATEURS/FILES D'ATTENTE/ÉQUIPES DISSIMULÉS	133
Pour dissimuler un utilisateur/une file d'attente/une équipe :.....	134
Pour afficher un utilisateur/une file d'attente/une équipe:	134
Boutons de filtres	136
STATISTIQUES D'UTILISATEUR / STATISTIQUES DE FILE D'ATTENTE / STATISTIQUES D'ÉQUIPE	137
Nom.....	139
Valeur relative.....	139
Préférer valeurs élevées	139
Seuils: Seuil d'avertissement, Seuil critique et Seuil de couleur.....	140
PARAMÈTRES D'AFFICHAGE.....	142
ANNEXE A: ICÔNES D'ÉTAT D'UTILISATEUR	145
ANNEXE B: CONDITIONS POUR LES ALERTES.....	149
INDEX.....	156

Bienvenue à iceMonitor

Au fur et à mesure que le courriel et les communications Web deviennent usuels dans le monde des affaires d'aujourd'hui, plusieurs centres d'appel se transforment en **centres de contact**. Les centres d'appel traitent les appels alors que les centres de contact permettent aux utilisateurs d'interagir avec les clients par téléphone, par courriel et sur Internet.

ice est une solution de centre de contact puissante qui permet le traitement intégré de **contacts** qui sont acheminés vers votre centre de contact (appels, courriels, requêtes de clavardage, etc.). **iceMonitor** est l'outil qui vous aidera à surveiller l'activité de votre centre de contact au jour le jour.

Le document intitulé Manuel de l'utilisateur iceMonitor aidera les superviseurs et les administrateurs à comprendre les statistiques et l'information en temps réel qu'iceMonitor permet de consulter.

Chacun des sujets suivants fait l'objet d'un chapitre:

Chapitre 1: Démarrage

- Connexion
- Aperçu des différents composants d'iceMonitor
- Mise à jour des données

- Types d'utilisateurs

Chapitre 2: La galerie Files d'attente

- Aperçu des statistiques disponibles dans cet écran
- Configuration de la vue en galerie
- Utilisation de l'écran pour effectuer des opérations administratives simples du centre de contact

Chapitre 3: La galerie Utilisateurs

- Aperçu des statistiques disponibles dans cet écran
- Configuration de la vue en galerie
- Utilisation de l'écran pour effectuer des opérations administratives simples du centre de contact

Chapitre 4: La galerie Équipes

- Aperçu des statistiques disponibles dans cet écran
- Configuration de la vue en galerie
- Utilisation de l'écran pour effectuer des opérations administratives simples du centre de contact

Chapitre 5: Page d'accueil

- Aperçu des statistiques disponibles dans cette galerie
- Configuration de la vue en galerie

Chapitre 6: Paramètres

- Configuration des alertes personnalisées pour votre centre de contact
- Modification des seuils pour vos statistiques
- Modification des paramètres d'affichage

Le présent manuel s'adresse aux personnes qui:

- sont familiarisées avec le contenu du manuel de l'utilisateur de l'application iceAdministrator (Manuel de l'utilisateur iceAdministrator);
- sont familiarisées avec le contenu du manuel de l'utilisateur de l'application iceBar (Manuel de l'utilisateur iceBar);
- comprennent les termes et principes de base de la téléphonie tels que les files d'attente et les contacts;

- sont familiarisées avec les principes de la navigation au moyen des interfaces utilisateur graphiques basées sur le système d'exploitation Windows et notamment qui savent utiliser les boutons droit et gauche de la souris, sélectionner des *options* au moyen du menu du bouton droit de la souris, redimensionner et réduire les fenêtres et naviguer et défiler en se servant d'un pointeur de souris.

Les conventions suivantes sont utilisées dans le présent manuel:

- les **remarques** attirent l'attention sur certains points.
- les **mises en garde** attirent l'attention du lecteur sur des fonctions susceptibles d'entraîner des répercussions sur l'information affichée
- les mots affichés en **gras** sont définis dans le paragraphe.
- *l'italique* est utilisé pour mettre en évidence les boutons de l'interface logicielle.
- Le terme "cliquer avec le bouton droit de la souris" indique que l'on doit cliquer sur le bouton secondaire de la souris, qui est par défaut le bouton droit. Il est possible de modifier la configuration de la souris et de faire du bouton gauche de la souris le bouton secondaire (pour des questions de préférence personnelles, par exemple si l'utilisateur est gaucher.)

Chapitre 1: Démarrage

L'outil de surveillance iceMonitor offre aux utilisateurs la capacité de surveiller la performance du centre de contact. Les utilisateurs peuvent également effectuer des opérations administratives simples du centre de contact à l'aide de cet outil.

Pour utiliser iceMonitor à sa pleine capacité et tirer parti des statistiques en temps réel et quotidiennes qu'il procure, vous devez:

- Avoir accès à iceMonitor sur un navigateur internet
- Les connaissances vous permettant d'interpréter les statistiques en temps réel.
(Vous les trouverez dans le présent document)

Ce chapitre inclut de l'information sur les procédures de connexion, les éléments de l'outil de surveillance iceMonitor, les mises à jour des données dans iceMonitor et les autorisations pour chaque type d'utilisateur.

Une fois que vous serez familier avec l'interface iceMonitor, vous pourrez passer aux chapitres subséquents pour de l'information détaillée sur les graphiques et les détails spécifiques à chaque niveau.

Pour accéder à iceMonitor, vous devez d'abord vous connecter à iceManager.

iceManager est une application Web et elle peut être utilisée sur tout ordinateur personnel sur lequel fonctionne un navigateur web. Pour vous connecter, vous devez fournir un ID d'utilisateur et un mot de passe. Contactez l'administrateur ice si vous n'avez pas cette information.

Pour vous connecter à iceManager:

1. Ouvrez votre navigateur web et rendez-vous à votre site iceManager.

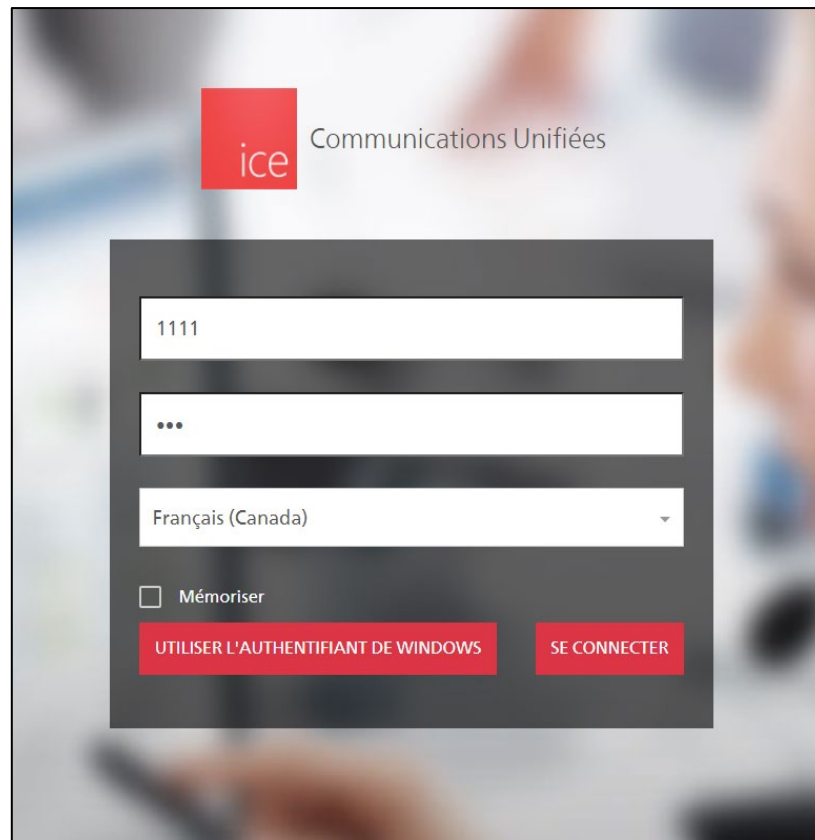

2. Dans le champ 'Nom d'utilisateur', entrez votre ID d'utilisateur à quatre chiffres.
3. Dans le champ 'Mot de passe', entrez votre mot de passe.
4. Si vous désirez voir iceManager dans une langue autre que l'anglais, cliquez sur la liste défilante et choisissez la langue de votre choix.
5. Sélectionnez la boîte de dialogue 'Mémoriser' si vous désirez que votre Nom d'utilisateur soit pré rempli la prochaine fois que vous irez à la page de connexion.

Remarque: cette option n'est pas recommandée pour les ordinateurs partagés.

6. Cliquez sur *Se connecter*.

- Une fois que vous êtes connecté, la page d'accueil vous est présentée.

Un exemple de la page d'accueil vous est présenté ci-dessous. Cette page d'accueil est configurable. Pour de l'information sur la manière de configurer une page d'accueil personnalisée, reportez-vous au *Manuel d'utilisateur iceManager*.

- Cliquez sur le bouton *Moniteur* dans la fenêtre de navigation.

- Top Navigation Bar:** Contains menu items: PAGE D'ACCUEIL, MONITEUR, JOURNAL, SONDAGE, RAPPORTS, ADMINISTRATEUR, CAMPAGNES, ICTEAS, CONTACTS ACTIFS. On the right, it shows 'DAME 0119 Administrateur' and '08/03/2018 10:32:09:41'.
- Left Sidebar:** Contains navigation options: Page d'accueil, Files d'attente, Utilisateurs, Equipes, Paramètres.
- Main Content Area:**
 - FILES D'ATTENTE (Combined):** A table with columns: ID, Nom, Non abrégé, Etat, DMR ciblé, DMR ciblé2, Serveur. It lists various queues like 'Default Name (S...)', 'Sales Voice Que...', 'Tech Support Vo...', etc.
 - UTILISATEURS:** A table with columns: ID, Nom, Nom d'affichage, Type d'utilisateur, Etat, Durée. It lists active users like 'Laura', 'Lucas', 'Paula', 'Francis', 'QA-Andrie', etc.

Authentification unique

Si votre organisation a activé la fonction Authentification unique pour iceManager, vous pourrez vous connecter au moyen de l'une des plateformes de gestion d'identité, incluant ADFS (Active Directory Federation Services) ou Okta.

Remarque: Pour activer la fonction Authentification unique, elle devra d'abord être configurée au moyen d'Active Directory dans iceAdministrator. Pour plus d'information sur la manière d'activer l'Authentification unique, consultez le *Manuel de l'utilisateur iceAdministrator*.

Connexion au moyen de l'Authentification unique

Une fois que l'authentification unique est configurée comme il se doit, lorsque vous lancez le site web iceManager, cliquez sur le bouton *Utiliser l'authentifiant de Windows* ou sur le bouton *Utiliser l'authentifiant Okta* au lieu d'entrer votre nom d'utilisateur et votre mot de passe.

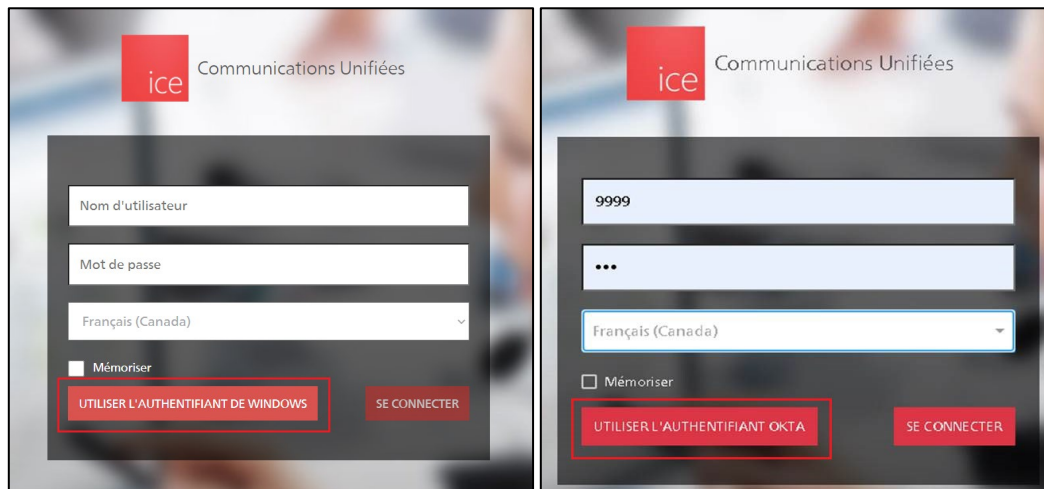

1. Cliquez sur le bouton *Utiliser l'authentifiant Windows* ou sur le bouton *Utiliser l'authentifiant Okta*.

Remarque: Si vous désirez sauter cette étape pour les prochaines connexions, cochez la boîte *Mémoriser*. De cette manière, vous n'aurez pas à entrer votre ID d'utilisateur chaque fois que vous vous connecterez.

2. Le système vous demandera de vous connecter ou vous serez réacheminé à une page qui vous permettra de vous connecter au moyen de votre authentifiant ADFS ou Okta.

3. Entrez votre nom d'utilisateur ADFS ou Okta ainsi que votre mot de passe et connectez-vous.

Remarque: Cette boîte de dialogue peut avoir une apparence différente, selon la façon dont votre administrateur a configuré le système.

Messages d'erreur et messages d'avertissement courants

Erreur d'authentification

Si un utilisateur tape un ID d'utilisateur invalide ou le mauvais mot de passe, le message suivant apparaît.

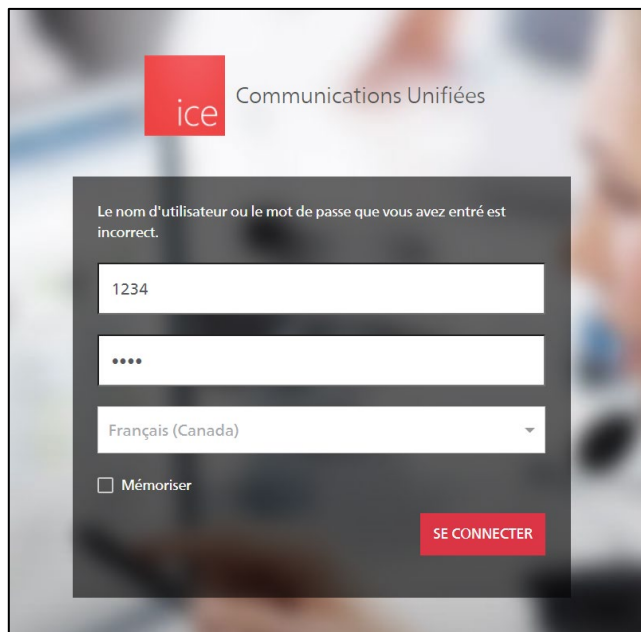

Si vous avez oublié votre mot de passe ou votre ID d'utilisateur, un administrateur ice peut le réinitialiser dans iceAdministrator. Pour plus d'information, reportez-vous au Manuel de l'utilisateur iceAdministrator.

Erreur de connexion au serveur

iceManager doit être connecté au serveur ice au moyen de IMRService pour fonctionner adéquatement. Si votre centre de contact éprouve des problèmes de réseau, vous pourriez voir ce message d'erreur.

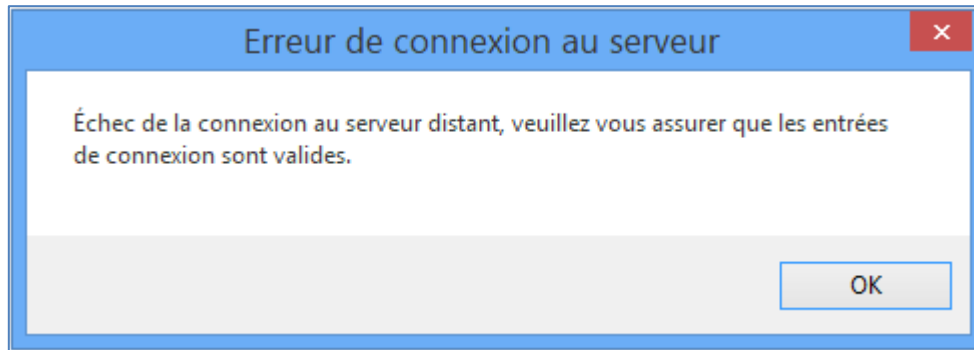

Ce message d'erreur indique que le serveur doit être redémarré. S.v.p. contactez votre administrateur ice.

Perte de connexion

Quelques secondes après la perte d'une connexion, un message d'erreur s'affiche dans le coin supérieur droit de l'écran:

"Le serveur ne répond pas! iceManager éprouve des difficultés de connectivité. Une tentative de reconnexion est en cours. Nous sommes désolés de cet inconvénient temporaire."

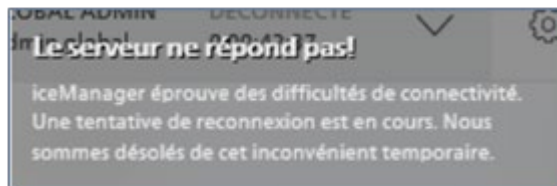

Le message disparaît après quelques minutes. iceManager continuera d'essayer de se reconnecter jusqu'à ce qu'il y parvienne.

Assurez-vous d'être connecté à Internet. Si vous êtes connecté, et que vous recevez tout de même le message d'erreur de connexion, contactez votre administrateur ice.

Lorsque vous êtes connecté avec succès, les statistiques du centre de contact se chargent.

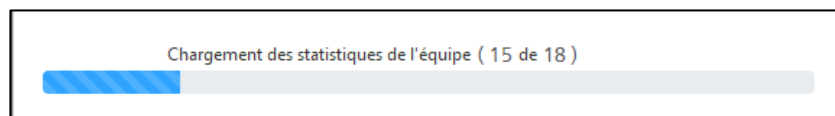

Une fois que les données sont chargées, la page d'accueil s'affiche.

Composants d'iceMonitor

L'interface utilisateur iceMonitor comprend une barre de menu, des options d'affichage et une galerie.

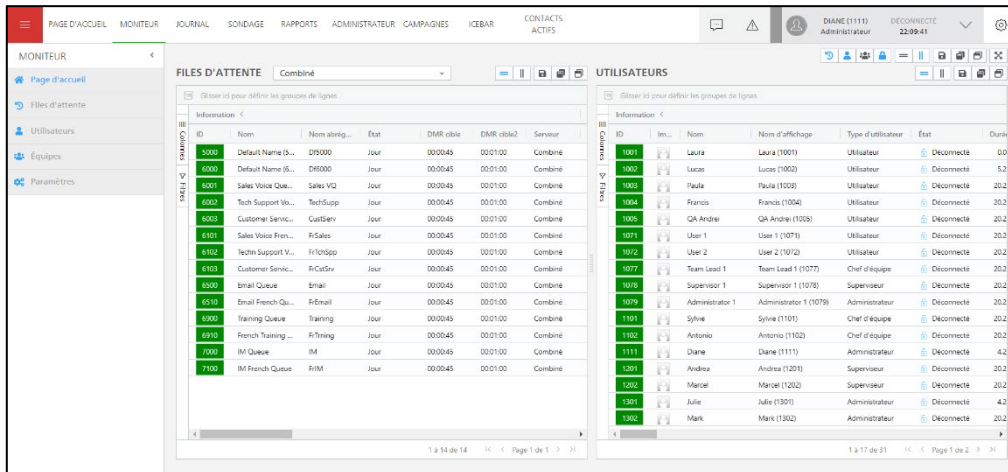

- Barre de menu
 - Vous permet de naviguer dans les différentes pages de iceMonitor.
- Options d'affichage
 - Fournit des outils pour configurer l'organisation des files d'attente, des utilisateurs et des équipes dans la page.
- Galerie
 - Affiche les statistiques sur votre centre de contact.
 - Un clic du bouton droit de la souris sur les lignes et les écrans vous permet d'effectuer des tâches administratives simples du centre de contact.

Dans les rubriques qui suivent, vous trouverez une description et une explication détaillée de chaque page.

La barre de menu

Les options de la barre de menu procurent l'accès aux différentes vues de la galerie. Vous pouvez vous rendre à la page d'accueil, à l'écran Files d'attente, à l'écran Utilisateurs et à l'écran Paramètres.

Afin de maximiser l'espace disponible pour la galerie, vous pouvez masquer les options du menu. Pour masquer les options du menu, cliquez sur la flèche (indiquée par la boîte rouge dans la saisie d'écran ci-dessous).

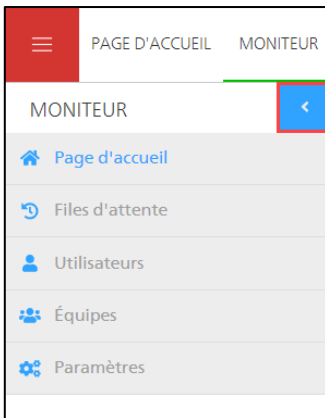

Le menu diminuera afin de vous procurer plus d'espace pour l'information.

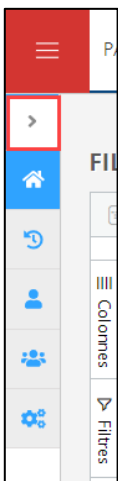

Page d'accueil

Une fois connecté à iceMonitor avec succès, la Page d'accueil vous sera présentée. Vous pouvez également accéder à cette galerie en cliquant sur *Page d'accueil* dans la barre de menu.

La page d'accueil peut être personnalisée. Comme il s'agit de la première page que vous verrez, elle peut être configurée pour afficher l'information à laquelle vous vous désirez accéder facilement. Pour plus d'information sur la Page d'accueil, reportez-vous au Chapitre 5: Page d'accueil.

Files d'attente

Lorsque vous cliquez sur cette option, la galerie se met à jour pour afficher l'information sur les files d'attente dans votre centre de contact.

Cliquez sur la ligne pour trouver des statistiques sur cette file d'attente. Pour plus d'information sur la Vue en galerie des files d'attente, reportez-vous Chapitre 2: à la page 28.

Utilisateurs

Lorsque vous cliquez sur cette option, la galerie se met à jour et affiche l'information sur les utilisateurs dans votre commutateur.

ID	Nom	Nom d'affichage	Type d'utilisateur	État	Durée de l.	État en att.	Type de p.	Adres.	Adres.	Serveur d.	Attributions de	N.	Nom de d.
1001	Laura	Laura (1001)	Utilisateur	Déconnecté	0:00:10:35		Physique	sipLaur...	Back	iceA			Lu...
1002	Lucie	Lucie (1002)	Utilisateur	Déconnecté	5:29:59:39		Physique	sipLuc...	iceA				Lu...
1003	Paula	Paula (1003)	Utilisateur	Déconnecté	20:21:56:05		Physique	sipPaul...	iceA				Pa...
1004	Francis	Francis (1004)	Utilisateur	Déconnecté	20:23:59:55		Physique	sipFran...	iceA				Fr...
1005	QH-Andrei	QH-Andrei (1005)	Utilisateur	Déconnecté	20:23:59:55		Physique	sipqha...	iceA				QH...
1001	User 1	User 1 (1001)	Utilisateur	Déconnecté	20:22:58:25		Physique	sipUser...	iceA				U...
1002	User 2	User 2 (1002)	Utilisateur	Déconnecté	20:22:59:55		Physique	sipUser...	iceA				U...
1007	Team Lead 1	Team Lead 1 (1007)	Chef d'équipe	Déconnecté	20:23:59:55		Physique	sipT...	iceA				T...
1008	Supervisor 1	Supervisor 1 (1008)	Superviseur	Déconnecté	20:23:59:55		Physique	sipSup...	iceA				S...
1009	Administrator 1	Administrator 1 (1009)	Administrateur	Déconnecté	20:23:59:55		Physique	sipAdm...	iceA				A...
1101	Sylvie	Sylvie (1101)	Chef d'équipe	Déconnecté	20:23:59:55		Physique	sipSyl...	iceA				S...
1102	Antonio	Antonio (1102)	Chef d'équipe	Déconnecté	20:23:59:55		Physique	sipAnt...	iceA				A...
1111	Diane	Diane (1111)	Administrateur	Déconnecté	4:22:22:09		Physique	sipDian...	iceA				D...
1201	Andrea	Andrea (1201)	Superviseur	Déconnecté	20:23:59:55		Physique	sipAnd...	iceA				A...
1202	Marcel	Marcel (1202)	Superviseur	Déconnecté	20:23:59:55		Physique	sipMar...	iceA				M...
1301	Julie	Julie (1301)	Administrateur	Déconnecté	4:22:10:51		Physique	sipJul...	iceA				J...
1302	Mark	Mark (1302)	Administrateur	Déconnecté	20:23:59:55		Physique	sipMar...	iceA				M...
2000	Andrea Albert	Andrea Albert (2000)	Superviseur	Déconnecté	20:23:59:55		Physique	sipAal...	iceA				A...

Cliquez sur une ligne pour voir des statistiques sur cet utilisateur. Pour plus d'information sur la vue en galerie Utilisateurs, reportez-vous au Chapitre 3: La galerie Utilisateurs à la page 58.

Équipes

Lorsque vous cliquez sur cette option, l'écran détaillé se met à jour pour afficher l'information sur les équipes de votre commutateur.

ID	Nom	Nom d'affichage	Affectés	Connectés	En contact	Pas prêts	Contacts t.	Contacts t.	Moy près...	Moy appel	Moy appe...	Moy appe...	Durée mo...	Moy cr
1	All	All (1)	8	0	0	0	0	0	0:00:00:00	0:00:00:00	0:00:00:00	0:00:00:00	0:00:00:00	0:00:00:00
2	Sales	Sales (2)	3	0	0	0	0	0	0:00:00:00	0:00:00:00	0:00:00:00	0:00:00:00	0:00:00:00	0:00:00:00
3	Customer Service	Customer Service (3)	2	0	0	0	0	0	0:00:00:00	0:00:00:00	0:00:00:00	0:00:00:00	0:00:00:00	0:00:00:00
4	POs	POs (4)	18	1	0	1	0	0	0:00:00:00	0:00:00:00	0:00:00:00	0:00:00:00	0:00:00:00	0:00:00:00

Cliquez sur une ligne pour voir des statistiques sur cette équipe. Pour plus d'information sur la vue en galerie Équipes, reportez-vous au Chapitre 4: La galerie Équipes.

Écran Paramètres

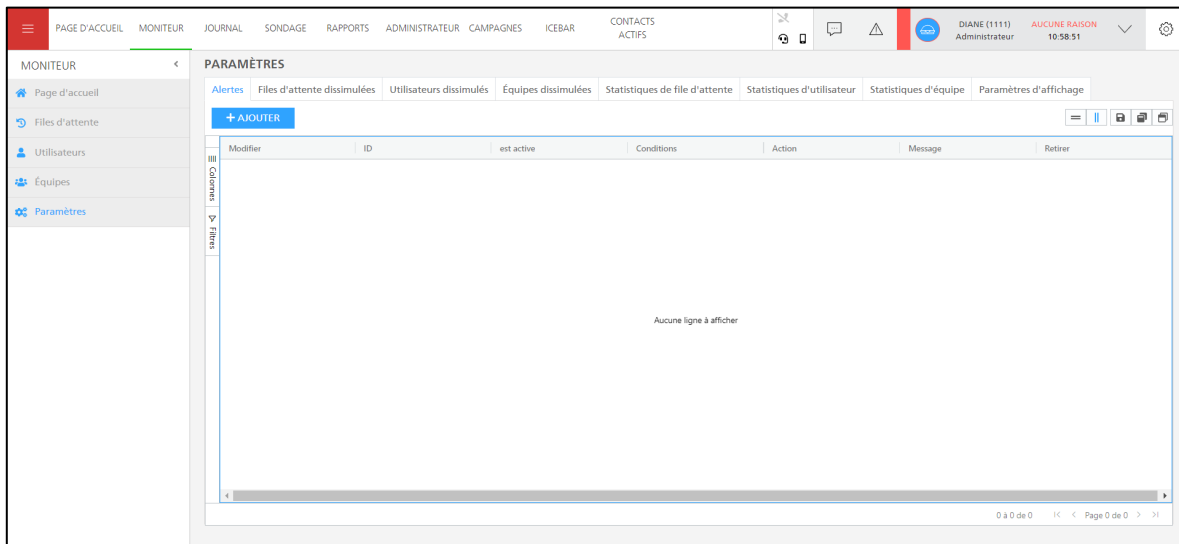

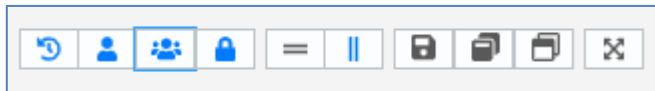

Lorsque vous cliquez sur cette icône, la galerie est rafraîchie et affiche les options configurables. Pour plus d'information sur la vue en galerie Paramètres et les options des paramètres, reportez-vous au Chapitre 6: Paramètres.

Options d'affichage

Les options d'affichage permettent à un utilisateur de modifier la manière dont l'information est affichée dans la galerie. La barre d'outils apparaît dans les vues en galerie Accueil, Files d'attente, Utilisateurs et Équipes de iceMonitor.

Le tableau ci-dessous fournit de l'information sur les options de la barre d'outils.

Options d'affichage iceMonitor	
Élément de la barre d'outils	Fonction
Afficher Files d'attente, Utilisateurs et Équipes	<p>Ces options vous permettent d'afficher ou de masquer l'information sur les files d'attente, les utilisateurs et les équipes.</p>  <p>Remarque: Ces options ne sont pas disponibles dans la page d'accueil.</p> <p> Utilisez ce bouton pour afficher et pour masquer l'information sur la file d'attente dans la page d'accueil.</p> <p> Utilisez ce bouton pour afficher et pour masquer l'information sur l'utilisateur dans la page d'accueil.</p> <p> Utilisez ce bouton pour afficher et pour masquer l'information sur l'équipe dans la page d'accueil.</p>
Options de mise en page	<p>Ces options modifient l'organisation des écrans files d'attente, utilisateurs et équipes.</p>  <p> Utilisez ce bouton pour afficher les écrans horizontalement.</p>

Options d'affichage iceMonitor

Élément de la barre d'outils

Fonction

FILES D'ATTENTE Serveurs Ice: Combiné

Glissez ici pour faire les groupes de lignes

Information <

ID	Nom	Nom abrégé de la file d'attente	Etat	DMR cible	DMR cible2	Serveur	Moy. présentes	Moy. traités
6000	Default Name (8000)	D8000	Jour	00:00:45	00:01:00	Combiné	0.00:00:00	0.00:00:00
6001	Sales Voice Queue	Sales	Jour	00:00:45	00:01:00	Combiné	0.00:00:00	0.00:00:00
6002	Tech Support Voice Queue	TechSupp	Jour	00:00:45	00:01:00	Combiné	0.00:00:00	0.00:00:00

1 à 3 de 13 Page 1 de 5

UTILISATEURS

Glissez ici pour faire les groupes de lignes

Information <

ID	Image	Nom	Nom d'affichage	Type d'utilisateur	Etat	Duration de l'état	Adresse voix	Adresse M1
1001		Laura	Laura (1001)	Utilisateur	P.	1.02:13:45	sip:Laura@computer-talk.com	sip:Laura@computer-talk.com
1002		Lucas	Lucas (1002)	Utilisateur		15.06:05:45	sip:Lucas@computer-talk.com	sip:Lucas@computer-talk.com
1003		Paula	Paula (1003)	Utilisateur		13.01:47:42	sip:Paula@computer-talk.com	sip:Paula@computer-talk.com

1 à 3 de 17 Page 1 de 6

 Utilisez ce bouton pour afficher les écrans verticalement.

FILES D'ATTENTE Combiné

Glissez ici pour faire les groupes de lignes

Information <

ID	Nom	Nom abrégé de la file d'attente	Etat
6000	Default Name (8000)	D8000	Jour
6001	Sales Voice Queue	Sales	Jour
6002	Tech Support Voice Queue	TechSupp	Jour
6003	Customer Service Voice Queue	CSQueue	Jour
6004	Sales Voice French Queue	HSales	Jour
6100	Tech Support Voice French Queue	HTDSupp	Jour
6102	Customer Service French Queue	TCSServ	Jour
6500	Email Queue	Email	Jour
6501	Email French Queue	Email	Jour
6502	Training Queue	Training	Jour
6503	French Training Queue	FTTraining	Jour
7000	IM Queue	IM	Jour
7100	IM French Queue	IMF	Jour

1 à 13 de 13 Page 1 de 1

UTILISATEURS

Glissez ici pour faire les groupes de lignes

Information <

ID	Image	Nom	Nom d'affichage	Type d'utilisateur
1001		Laura	Laura (1001)	L'utilisateur
1002		Lucas	Lucas (1002)	Utilisateur
1003		Paula	Paula (1003)	Utilisateur
1004		Francis	Francis (1004)	Utilisateur
1005		User 1	User 1 (1005)	L'utilisateur
1006		User 2	User 2 (1006)	Utilisateur
1007		Team Lead 1	Team Lead 1 (1007)	Chef d'équipe
1008		Superviseur 1	Superviseur 1 (1008)	Superviseur
1009		Administrateur 1	Administrateur 1 (1009)	Administrateur
1101		Sylvie	Sylvie (1101)	Chef d'équipe
1102		Antonio	Antonio (1102)	Chef d'équipe
1103		Diane	Diane	Administrateur
1201		Andrea	Andrea (1201)	Superviseur
1202		Manuel	Manuel (1202)	Superviseur

1 à 14 de 17 Page 1 de 2

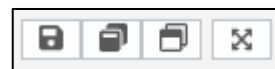

Options de sauvegarde de la mise en page

Ces options vous permettent de sauvegarder les modifications de la mise en page ou d'ignorer vos modifications et revenir à la version précédente.

 Utilisez ce bouton pour sauvegarder les modifications de la mise en page.

 Utilisez ce bouton pour restaurer une mise en page sauvegardée précédemment.

Options d'affichage iceMonitor	
Élément de la barre d'outils	Fonction
	 Utilisez ce bouton pour réinitialiser votre mise en page et revenir aux paramètres par défaut.
	 Utilisez ce bouton pour passer au mode plein écran. Pour quitter le mode plein écran, utilisez le bouton 'Échap.' de votre clavier.

Remarque:

- Toute modification que vous effectuez à la manière dont l'information est affichée sera sauvegardée pour votre compte et n'affectera que votre propre profil dans iceMonitor. Vos modifications n'affecteront pas les galeries des autres utilisateurs.
- La prochaine fois que vous vous connecterez, les modifications que vous avez effectuées lors de votre connexion précédente seront affichées.

Sauvegarde d'une mise en page Pour sauvegarder une mise en page que vous venez de créer, suivez les étapes suivantes :

1. Sélectionnez l'icône Sauvegarder  pour ouvrir la fenêtre Sauvegarder mises en page.
2. Entrez un nom pour votre nouvelle mise en page.

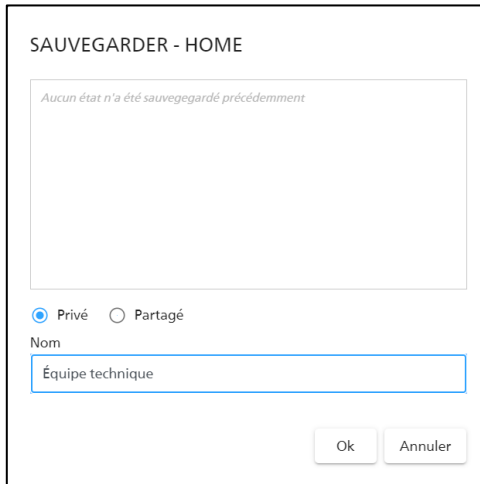

SAUVEGARDER - HOME

Aucun état n'a été sauvegardé précédemment

Privé Partagé

Nom

Équipe technique

Ok Annuler

3. Choisissez si votre mise en page sera sauvegardée comme Privée ou Partagée.
4. Cliquez sur Ok pour sauvegarder vos modifications.
5. Cliquez sur Ok dans la fenêtre de confirmation Sauvegarder mise en page.

✓ SAUVEGARDER MISE EN PAGE

Succès

OK

Restauration d'une mise en page

Pour restaurer une mise en page qui est déjà sauvegardée, suivez les étapes suivantes:

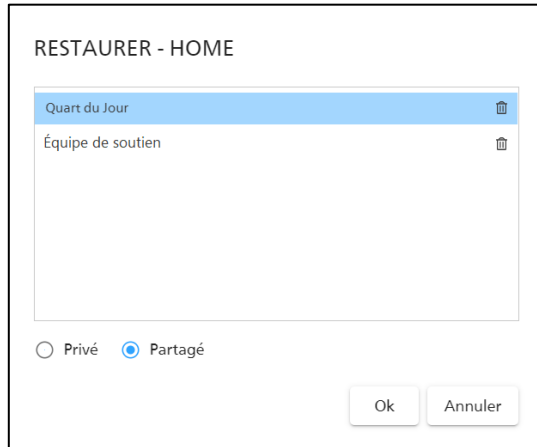

1. Sélectionnez l'icône Restaurer  pour ouvrir la fenêtre Restaurer mises en page.
2. Choisissez de restaurer une mise en page privée ou partagée.

3. Sélectionnez une mise en page de la liste.
4. Cliquez sur Ok pour restaurer la mise en page sélectionnée.

Suppression d'une mise en page

Pour supprimer une mise en page déjà sauvegardée, suivez les étapes suivantes:

1. Sélectionnez l'icône Sauvegarder  pour ouvrir la fenêtre Sauvegarder mise en page.
2. Sélectionnez l'icône de la poubelle  près de la mise en page que vous désirez supprimer.

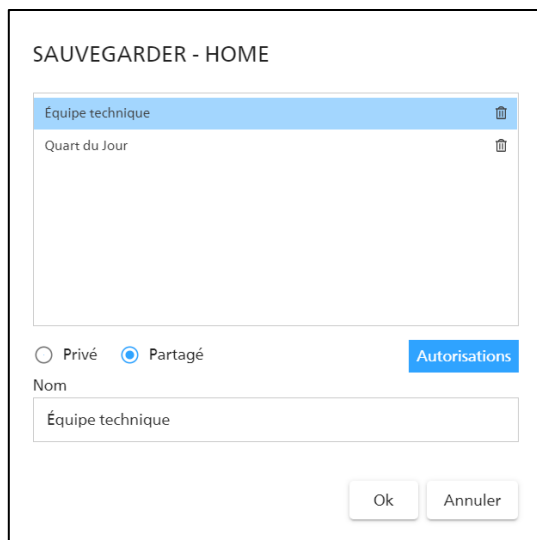

3. Cliquez sur Oui dans la fenêtre de confirmation pour supprimer la mise en page sélectionnée avec succès.

Si vous ne désirez pas supprimer la mise en page, cliquez sur Non dans la fenêtre de confirmation.

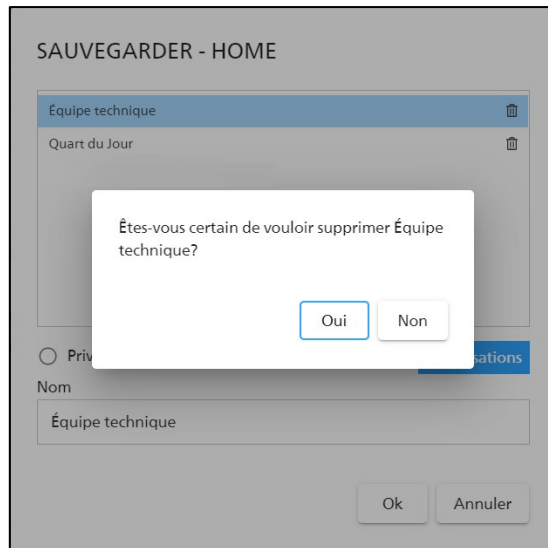

Autorisations de mise en page

Pour gérer les autorisations pour vos mises en page partagées, suivez les étapes suivantes:

1. Sélectionnez l'icône Sauvegarder  pour ouvrir la fenêtre Sauvegarder mise en page.
2. Sélectionnez une mise en page de la liste et cliquez sur le bouton Autorisations pour ouvrir la fenêtre Autorisations de mise en page.

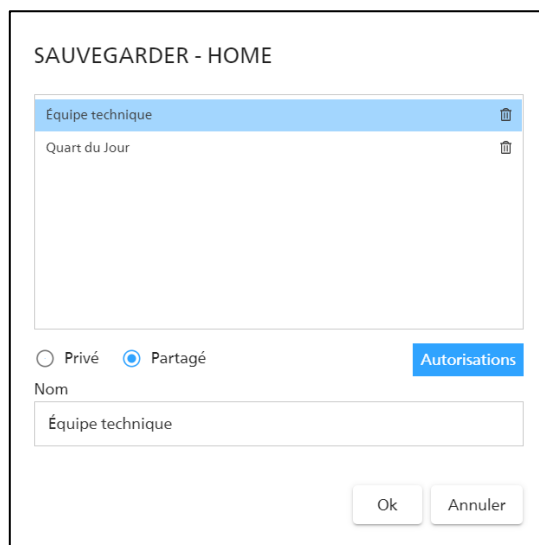

3. Modifiez les autorisations dans la fenêtre. Vous pouvez identifier quels utilisateurs peuvent Visualiser, Modifier ou avoir Plein contrôle de la mise en page.

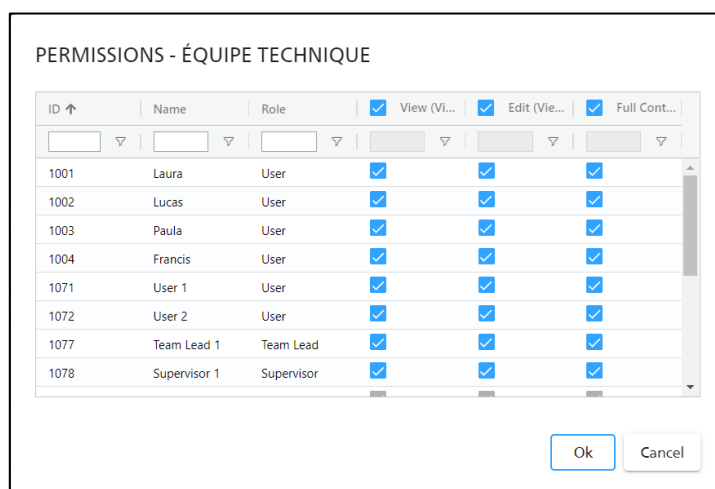

4. Cliquez sur Ok pour sauvegarder les modifications.

Remarque:

- Tous les utilisateurs peuvent gérer les autorisations.
- Par défaut, tous les utilisateurs ont un accès Plein contrôle aux nouvelles mises en page.

Galerie

La galerie affiche les statistiques et l'information détaillée sur votre centre de contact.

- FILES D'ATTENTE (Waiting Files):** A table listing various queues with columns for ID, Nom, and Nom abrégé.

ID	Nom	Nom abrégé
6000	Default Name (6000)	DF6000
6001	Sales Voice Queue	Sales
6002	Tech Support Voice Queue	TechSupp
6003	Customer Service Voice Queue	CustServ
6101	Sales Voice French Queue	FrSales
6102	Tech Support Voice French Queue	FrTchSpp
6103	Customer Service French Queue	FrCstSrv
6500	Email Queue	Email
6510	Email French Queue	FrEmail
6900	Training Queue	Training
6910	French Training Queue	FrTrning
7000	IM Queue	IM
7100	IM French Queue	FrIM
- UTILISATEURS (Users):** A table listing individual users with columns for ID, Image, Nom, and Nom d'affichage.

ID	Image	Nom	Nom d'affichage
1001		Laura	Laura (1001)
1002		Lucas	Lucas (1002)
1003		Paula	Paula (1003)
1004		Francis	Francis (1004)
1071		User 1	User 1 (1071)
1072		User 2	User 2 (1072)
1077		Team Lead 1	Team Lead 1 (1077)
1078		Supervisor 1	Supervisor 1 (1078)
1079		Administrator 1	Administrator 1 (1079)
1101		Sylvie	Sylvie (1101)
1102		Antonio	Antonio (1102)
1111		Diane	Diane (1111)
1201		Andrea	Andrea (1201)
1202		Marcel	Marcel (1202)
- ÉQUIPES (Teams):** A table listing teams with columns for ID, Nom, Nom d'affichage, and Aff.

ID	Nom	Nom d'affichage	Aff
1	All	All (1)	11
2	Sales	Sales (2)	3
3	Customer Service	Customer Service (3)	3

Options du menu du clic droit

Lorsque vous cliquez avec le bouton droit de la souris sur une ligne d'un écran dans une page d'accueil ou dans un écran détaillé, un menu apparaît. Ce menu vous permet d'effectuer des opérations additionnelles. Votre capacité d'utiliser les éléments de ce menu dépend de votre état dans iceBar et de l'état iceBar des utilisateurs avec lesquels vous interagissez. Vous trouverez plus d'information dans les chapitres suivants.

Les fonctions du menu du clic droit diffèrent également selon la vue en galerie que vous avez sélectionnée – Accueil, Files d'attente, Utilisateurs ou Équipes. Vous trouverez plus d'information sur ces menus dans les chapitres suivants.

Cette rubrique a expliqué les éléments d'iceMonitor. La rubrique suivante procure de l'information sur les rôles des utilisateurs et les autorisations dans l'outil de surveillance iceMonitor.

Rôles des utilisateurs et l'outil de surveillance iceMonitor

Votre type d'utilisateur détermine votre capacité de consulter l'information contenue dans chaque ligne. Le tableau ci-dessous explique ce que vous pouvez espérer voir et faire lorsque vous êtes connecté à iceMonitor, selon votre type d'utilisateur. Pour plus d'information sur les utilisateurs et les types d'utilisateur, reportez-vous au Manuel de l'utilisateur iceAdministrator.

Ce que les différents utilisateurs peuvent faire						
Type d'utilisateur	Voir la galerie	Contrôle par clic droit	Voir statistiques d'utilisateur	Voir statistiques de file d'attente	Voir statistiques d'équipes	Contrôle de l'état
Utilisateur	Oui	Oui	Pour vous seul	Oui	Uniquement pour l'équipe à laquelle vous êtes affecté(e)	Pour vous seul
Chef d'équipe	Oui	Oui	Voir les statistiques des membres de l'équipe	Oui	Uniquement pour l'équipe à laquelle vous êtes affecté(e)	Pour vous et les membres de l'équipe
Superviseur	Oui	Oui	Voir les statistiques de ceux qui sont affectés aux mêmes files d'attente	Oui	Oui	Pour vous même, les chefs d'équipe et les utilisateurs affectés à une file d'attente en commun
Administrateur	Oui	Oui	Oui	Oui	Oui	Pour vous-même, les superviseurs, les chefs d'équipe et les utilisateurs.

À ce titre, pour les utilisateurs 1001 et 1101, qui partagent une file d'attente commune avec le superviseur et qui ne sont pas superviseurs ou plus élevés, toutes les statistiques sont visibles.

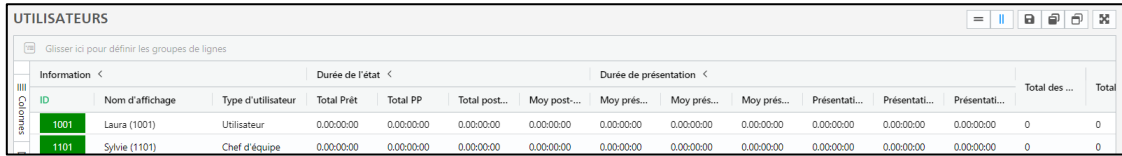

UTILISATEURS														
Information <			Durée de l'état <				Durée de présentation <							
ID	Nom d'affichage	Type d'utilisateur	Total Prêt	Total PP	Total post...	Moy post...	Moy prés...	Moy prés...	Moy prés...	Présentati...	Présentati...	Présentati...	Total des ...	Total
1001	Laura (1001)	Utilisateur	0.00:00:00	0.00:00:00	0.00:00:00	0.00:00:00	0.00:00:00	0.00:00:00	0.00:00:00	0.00:00:00	0.00:00:00	0.00:00:00	0	0
1101	Sylvie (1101)	Chef d'équipe	0.00:00:00	0.00:00:00	0.00:00:00	0.00:00:00	0.00:00:00	0.00:00:00	0.00:00:00	0.00:00:00	0.00:00:00	0.00:00:00	0	0

Toutefois, pour l'utilisateur 1202, avec qui le superviseur partage une file d'attente commune et un type de rôle, les statistiques de la liste sont dissimulées.

UTILISATEURS														
Information <			Durée de l'état <				Durée de présentation <							
ID	Nom d'affichage	Type d'utilis...	Total Prêt	Total PP	Total post...	Moy post...	Moy prés...	Moy prés...	Moy prés...	Présentati...	Présentati...	Présentati...	Total des ...	Total
1202	Marcel (1202)	Superviseur	0.00:00:00	0.00:00:00	0.00:00:00	0.00:00:00			0.00:00:00			0.00:00:00		

De manière similaire, pour l'utilisateur 1301, même s'ils partagent une file d'attente commune, comme l'utilisateur 1301 est administrateur, les mêmes statistiques de la liste ci-dessus ne sont pas visibles.

UTILISATEURS														
Information <			Durée de l'état <				Durée de présentation <							
ID	Nom d'affichage	Type d'utilis...	Total Prêt	Total PP	Total post...	Moy post...	Moy prés...	Moy prés...	Moy prés...	Présentati...	Présentati...	Présentati...	Total des ...	Total
1301	Julie (1301)	Administrateur	0.00:00:00	0.00:00:00	0.00:00:00	0.00:00:00			0.00:00:00			0.00:00:00		

En dernier lieu, des saisies d'écran ci-dessous, l'administrateur 9997 ne partage aucune file d'attente commune avec l'utilisateur 1201 et a un type d'utilisateur plus élevé. Toutes les statistiques de la page Utilisateurs sont dissimulées.

UTILISATEURS														
Information <			Durée de l'état <				Durée de présentation <							
ID	Nom d'affichage	Type d'utilis...	Total Prêt	Total PP	Total post...	Moy post...	Moy prés...	Moy prés...	Moy prés...	Présentati...	Présentati...	Présentati...	Total des ...	Total
9997	ice Admin (9997)	Administrateur												

Ce chapitre vous a fourni l'information de base dont vous avez besoin pour commencer à utiliser l'outil de surveillance iceMonitor. Le chapitre suivant fournit de l'information sur la galerie Files d'attente et des conseils sur la manière de l'utiliser efficacement.

Chapitre 2: La galerie Files d'attente

Pour de l'information sur les files d'attente de votre centre de contact, cliquez sur 'Files d'attente' dans le menu situé du côté gauche.

ID	Nom	Nom abrégé...	Etat	DMR cible	DMR cible2	Serveur	Moy. peis...	Moy. traités	Durée mo...	TAI	Plus anc...	Contacts ...	Abandons	Présents
5000	Default Name (S...	DR5000	Jour	00:00:45	00:01:00	Combiné	0,000000	0,000000	0,000000	0,000000	0,000000	0	0	0
5001	Default Name (S...	DR6000	Jour	00:00:45	00:01:00	Combiné	0,000000	0,000000	0,000000	0,000000	0,000000	0	0	0
5001	Sales Voice Que...	Sales VQ	Jour	00:00:45	00:01:00	Combiné	0,000000	0,000000	0,000000	0,000203	0,000000	0	0	0
5002	Tech Support Vo...	TechSupp	Jour	00:00:45	00:01:00	Combiné	0,000000	0,000000	0,000000	0,000206	0,000000	0	0	0
5003	Customer Servic...	CusServ	Jour	00:00:45	00:01:00	Combiné	0,000000	0,000000	0,000000	0,000000	0,000000	0	0	0
5101	Sales Voice Fren...	FSales	Jour	00:00:45	00:01:00	Combiné	0,000000	0,000000	0,000000	0,000000	0,000000	0	0	0
5102	Tech Support Y...	FtchSupp	Jour	00:00:45	00:01:00	Combiné	0,000000	0,000000	0,000000	0,000000	0,000000	0	0	0
5103	Customer Servic...	FcUSrv	Jour	00:00:45	00:01:00	Combiné	0,000000	0,000000	0,000000	0,000000	0,000000	0	0	0
5200	Email Queue	Email	Jour	00:00:45	00:01:00	Combiné	0,000000	0,000000	0,000000	0,000030	0,000000	0	0	0
5310	Email French Qu...	FEmail	Jour	00:00:45	00:01:00	Combiné	0,000000	0,000000	0,000000	0,000000	0,000000	0	0	0
5900	Training Queue	Training	Jour	00:00:45	00:01:00	Combiné	0,000000	0,000000	0,000000	0,000000	0,000000	0	0	0
6110	French Training ...	FTraining	Jour	00:00:45	00:01:00	Combiné	0,000000	0,000000	0,000000	0,000000	0,000000	0	0	0
7000	IM Queue	IM	Jour	00:00:45	00:01:00	Combiné	0,000000	0,000000	0,000000	0,000346	3,000048	1	0	0
7100	IM French Queue	FIM	Jour	00:00:45	00:01:00	Combiné	0,000000	0,000000	0,000000	0,000000	0,000000	0	0	0

Chaque ligne représente une file d'attente. Chaque ligne présente toute l'information sur la file d'attente – Nom de file d'attente, ID de file d'attente et l'état de la file d'attente et plus encore. La couleur de l'arrière-plan indique si la file d'attente respecte les exigences des seuils. Pour de l'information sur la manière de configurer les seuils, reportez-vous à Seuils à la page 140. Pour modifier les couleurs des seuils, reportez-vous à Paramètres d'affichage à la page 142.

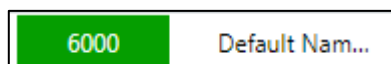

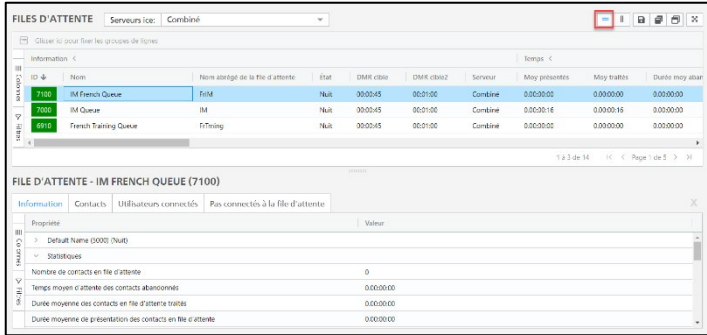
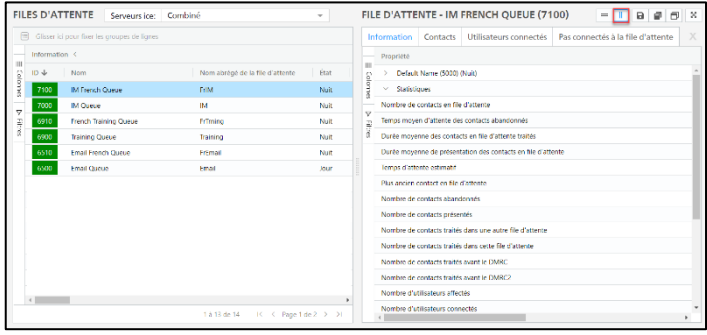

Remarque:

- Tous les types d'utilisateur ont accès à la galerie files d'attente. Pour plus d'information, reportez-vous à Utilisateurs connectés c. utilisateurs déconnectés.
- Le superviseur ne peut émettre de commandes de files d'attente que pour la ou les files d'attente auxquelles il (elle) est affecté(e). Pour plus d'information reportez-vous à 'Ce que les différents utilisateurs peuvent faire' à la page 25.

La barre d'outils de l'écran Files d'attente

Vous pouvez personnaliser la vue en galerie à l'aide des options suivantes:

Options d'affichage iceMonitor	
Élément de la barre d'outils	Fonction
Options de mise en page	<p>Ces options modifieront la disposition de l'écran files d'attente et de l'écran détaillé de files d'attente.</p> 
	<p>Utilisez ce bouton pour afficher les écrans horizontalement.</p> 
	<p>Utilisez ce bouton pour afficher les écrans verticalement.</p> 

Options d'affichage iceMonitor	
Élément de la barre d'outils	Fonction
Options de sauvegarde de la mise en page	<p>Ces options vous permettent de sauvegarder les modifications de votre mise en page.</p>  <p> Utilisez ce bouton pour sauvegarder les modifications de la mise en page.</p> <p> Utilisez ce bouton pour restaurer une mise en page sauvegardée précédemment.</p> <p> Utilisez ce bouton pour réinitialiser votre mise en page et revenir aux paramètres par défaut.</p> <p> Utilisez ce bouton pour passer au mode plein écran. Pour quitter le mode plein écran, utilisez le bouton Échap. de votre clavier.</p>

Options de colonnes

L'écran Files d'attente procure toute l'information et les points de données pour chaque file d'attente. Cliquez sur l'entête Colonnes à gauche de l'écran et utilisez les boîtes à cocher pour afficher et masquer l'information.

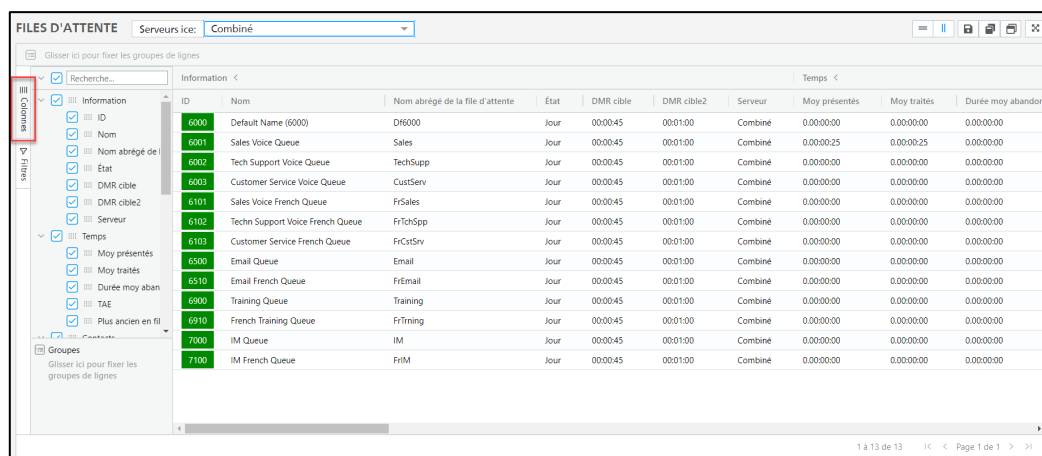

La galerie est rafraîchie et présente les colonnes sélectionnées.

Le tableau ci-dessous explique les colonnes que vous pouvez afficher.

Colonnes de la galerie Files d'attente	
Nom de colonne	Explication
Information	
ID de file d'attente	Le numéro d'ID de quatre chiffres attribué à la file d'attente, sélectionné dans iceAdministrator
Nom de file d'attente	Le nom de la file d'attente comme entré dans iceAdministrator
Nom abrégé de la file d'attente	Le nom abrégé de la file d'attente comme entré dans iceAdministrator.
État	<p>L'état de la file d'attente peut être un de ces trois états: Service de jour, Service de nuit et Occupé.</p> <p>Service de jour: au moins un utilisateur est connecté à la file d'attente. (Remarque: les files d'attente peuvent également être forcées au mode de jour auquel cas aucun utilisateur n'est connecté, toutefois, la file d'attente est toujours ouverte. Des exemples</p>

Colonnes de la galerie Files d'attente	
Nom de colonne	Explication
	<p>seraient des files d'attente de messagerie vocale, de rappels ou de courriel).</p> <p>Service de nuit: aucun utilisateur n'est connecté à la file d'attente.</p> <p>Mode occupation: le nombre de contacts dans la file d'attente a atteint le seuil d'occupation de file d'attente configuré dans iceAdministrator.</p> <p>Les statistiques sont mises à jour en temps réel. Par exemple, lorsque le dernier utilisateur s'est déconnecté d'une file d'attente, l'état de la file d'attente est modifié et passe au mode Service de nuit.</p> <p>Pour plus d'information sur la configuration de files d'attente et les statistiques de file d'attente, consultez le Manuel de l'utilisateur iceAdministrator.</p>
Délai moyen de réponse cible	Le seuil configuré dans iceAdministrator pour chaque file d'attente – le but est que les contacts obtiennent une réponse à l'intérieur de ce délai.
Délai moyen de réponse cible 2	Un second seuil configuré dans iceAdministrator pour chaque file d'attente – le but est que les contacts obtiennent une réponse à l'intérieur de ce délai si le Délai moyen de réponse cible n'a pas été respecté.
ID de serveur	L'ID du serveur ice qui correspond aux statistiques de la file d'attente. Si l'information affichée est regroupée, l'ID affiché est 'Combiné'.
Temps	
Moy présentés	La durée moyenne d'attente d'un contact en file d'attente, soit avant d'être présenté à un utilisateur ou avant d'abandonner la file d'attente.
Moy traités	La durée moyenne d'attente d'un contact avant d'être traité par un utilisateur.
Temps moyen d'attente des contacts abandonnés	Le temps moyen d'attente d'un contact avant d'abandonner l'appel.
TAE (Temps d'attente estimatif)	Le dernier temps d'attente du dernier contact traité, à condition que le nombre d'utilisateurs connectés n'ait pas changé depuis que le contact a été traité.

Colonnes de la galerie Files d'attente	
Nom de colonne	Explication
	Si le nombre d'utilisateurs connectés à la file d'attente a changé depuis que le dernier contact a été traité, une équation est alors utilisée pour déterminer le temps d'attente estimatif.
Plus ancien en file d'attente	Le nombre de secondes que le contact le plus ancien en file d'attente a attendu dans la file d'attente.
Contacts	
Contacts en file d'attente	Le nombre de contacts qui attendent présentement dans la file d'attente.
Abandonnés	Le nombre d'appelants qui ont raccroché avant de joindre un utilisateur. Remarque: les contacts abandonnés sont des appels, des messages instantanés et des SMS.
Présentés	Le nombre de contacts placés dans la file d'attente pour la présente journée.
Traités	Le nombre de contacts qui ont été traités dans la file d'attente pour la présente journée.
Traités autre file d'attente	Le nombre de contacts présentés à la file d'attente mais traités dans une autre file d'attente.
Traités < DMRC	Le nombre de contacts traités qui ont été traités à l'intérieur du DMR cible. Par exemple, si votre DMRC est 45, les chiffres ice présenteraient le nombre de contacts qui ont obtenu une réponse à l'intérieur de 44 secondes.
Traités < DMRC2	Le nombre de contacts traités qui ont été traités à l'intérieur du DMRC2. Par exemple, si votre DMRC2 est 90, les chiffres présenteraient le nombre de contacts qui ont obtenu une réponse à l'intérieur de 89 secondes.
% Abandonnés	Le pourcentage de contacts qui ont abandonné, calculé selon les contacts présentés.
% traités dans la file d'attente	Le pourcentage des contacts présentés traités dans cette file d'attente, calculé selon les appels présentés.
% Traités dans une autre file	Le pourcentage de contacts présentés à cette file d'attente mais traités dans une autre file d'attente, calculé selon les appels présentés.

Colonnes de la galerie Files d'attente	
Nom de colonne	Explication
Courts abandonnés	Affiche le nombre d'appels qui ont été abandonnés à l'intérieur du nombre de secondes spécifié comme le seuil NDS court abandonné dans iceAdministrator.
Utilisateurs	
Nombre d'utilisateurs affectés	Le nombre d'utilisateurs qui ont été affectés à la file d'attente. Les utilisateurs sont affectés aux files d'attente dans iceAdministrator. Pour plus d'information sur l'affectation des utilisateurs, consultez le Manuel de l'utilisateur iceAdministrator.
Nombre d'utilisateurs connectés	Le nombre d'utilisateurs qui sont connectés à la file d'attente.
Nombre d'utilisateurs Prêts	Le nombre d'utilisateurs en état Prêt, c'est à dire qu'ils attendent de traiter un contact.
Nombre d'utilisateurs en état Pas prêt	Le nombre d'utilisateurs présentement connectés moins le nombre d'utilisateurs en contact et le nombre d'utilisateurs prêts.
Nombre d'utilisateurs en contact	Le nombre d'utilisateurs qui traitent présentement un contact.
Niveau de service	
Niveau de service	<p>Le pourcentage de contacts présentés qui ont été traités à l'intérieur du DMR cible. Cette statistique inclut les contacts transférés.</p> <p>Pour arriver au NDS pour un appel, ice regarde le temps d'attente en file d'attente des appelants traités. Le temps d'attente de l'appelant en file d'attente débute une fois qu'il a passé l'action Mettre objet en file d'attente avec succès et le temps d'attente de l'appelant se termine lorsqu'il est connecté à un utilisateur.</p> $\text{NDS} = \frac{\text{Nombre d'appels traités à l'intérieur du DMRC}}{\text{Nombre d'appels présentés à la file d'attente}} \times 100$ <p>Le NDS est calculé par file d'attente, et non par modalité. Pour calculer le NDS des courriels et des MI, vous devez configurer des files d'attente de courriel et des files d'attente de MI. Pour plus d'information, consultez le Manuel de l'utilisateur iceAdministrator et le Manuel de l'utilisateur iceWorkflow Designer.</p>

Colonnes de la galerie Files d'attente	
Nom de colonne	Explication
Niveau de service 2	<p>Le pourcentage de contacts présentés qui ont été traités à l'intérieur du DMR cible2. Cette statistique inclut les contacts traités dans des files d'attente autres que la file d'attente d'origine.</p> <p>Pour arriver au NDS pour un appel, ice regarde le temps d'attente en file d'attente des appelants traités. Le temps d'attente de l'appelant en file d'attente débute une fois qu'il a passé l'action Mettre objet en file d'attente avec succès, et le temps d'attente de l'appelant se termine lorsqu'il est connecté à un utilisateur.</p> $\text{NDS2} = \frac{\text{Nombre d'appels traités à l'intérieur du DMRC2}}{\text{Nombre d'appels présentés à la file d'attente}} \times 100$ <p>Le NDS est calculé par file d'attente, et non par modalité. Pour calculer le NDS des courriels et des MI, vous devez configurer des files d'attente de courriel et des files d'attente de MI. Pour plus d'information, consultez le Manuel de l'utilisateur iceAdministrator et le Manuel de l'utilisateur iceWorkflow Designer.</p>

Par défaut, toutes les colonnes sont affichées dans l'écran.

Remarque: Utilisez le champ de recherche pour trouver le nom d'une colonne dans la liste.

Entêtes des colonnes

Actions d'entête de colonne

Cliquez sur le bouton *Actions* à droite du nom de la colonne comme présenté ci-dessous pour ouvrir le menu des options.

FILES D'ATTENTE Serveurs ice: Combiné

Glissez ici pour fixer les groupes de lignes

Information <

ID	Nom	Nom abrégé de la file d'attente	État	DMR cible	DMR cible2
6000	Default Name (6000)	Df6000	Jour	00:00:45	00:01:00
6001	Sales Voice Queue	Sales	Jour	00:00:45	00:01:00
6002	Tech Support Voice Queue	TechSupp	Jour	00:00:45	00:01:00
6003	Customer Service Voice Queue	CustServ	Jour	00:00:45	00:01:00
6101	Sales Voice French Queue	FrSales	Jour	00:00:45	00:01:00

Épingler colonne	Ctrl+Alt+P >
Fixer la taille de cette colonne automatiquement	Ctrl+Alt+Q
Fixer la taille de toutes les colonnes automatiquement	Ctrl+Alt+A
Dimensionner colonnes pour cadrer avec	Ctrl+Alt+F
Agrandir les groupes de colonnes	Ctrl+Alt+E
Réduire les groupes de colonnes	Ctrl+Alt+G
Effacer les filtres de cette colonne	Ctrl+Alt+C
Effacer les filtres de toutes les colonnes	Ctrl+Alt+X
Sauvegarder colonnes	Ctrl+Alt+S
Restaurer colonnes	Ctrl+Alt+R
Restaurer colonnes par défaut	Ctrl+Alt+Z
Pagination	Ctrl+Alt+I >
Afficher barre latérale	Ctrl+Alt+T >
Dissimuler barre latérale	Ctrl+Alt+T

Sélectionnez une option du menu pour configurer les colonnes et les lignes dans l'écran.

Le tableau ci-dessous explique les options de menu fournies.

Options du menu des entêtes de colonnes	
Option du menu	Fonction
Épingler colonne	<p>Sélectionnez cette option pour verrouiller la colonne sur un côté de l'écran</p> <p>Les options incluent:</p> <ul style="list-style-type: none"> ▪ Épingler à gauche ▪ Épingler à droite ▪ Aucun épinglé
Fixer la taille de cette colonne automatiquement	<p>Redimensionne la colonne sélectionnée à la seule largeur nécessaire.</p>

Options du menu des entêtes de colonnes	
Option du menu	Fonction
Fixer la taille de toutes les colonnes automatiquement	Redimensionne toutes les colonnes à la seule largeur nécessaire.
Dimensionner les colonnes pour cadrer avec	Redimensionne toutes les colonnes à la largeur minimale uniquement.
Agrandir les groupes de colonnes	Affiche toutes les colonnes dans chaque groupe.
Réduire les groupes de colonnes	Masque les colonnes pour afficher les noms de groupes.
Effacer les filtres de cette colonne	Supprime tous les filtres ajoutés à la colonne sélectionnée.
Effacer les filtres de toutes les colonnes	Supprime tous les filtres de toutes les colonnes de l'écran.
Sauvegarder colonnes	Sauvegarde les paramètres de colonne actuels.
Restaurer colonnes	Revenir à la version précédente des paramètres de colonne.
Réinitialiser colonnes	Réinitialise les paramètres de colonne par défaut.
Pagination	<p>Définit le nombre de lignes affichées dans l'écran.</p> <div data-bbox="574 1419 724 1717" style="border: 1px solid gray; padding: 5px; width: fit-content;"> <p>✓ Auto</p> <p>10</p> <p>100</p> <p>1000</p> <p>Arrêt</p> </div> <p>Auto acceptera autant de lignes possibles sans utiliser une barre de défilement. Arrêt pour mettre fin à la pagination et afficher toutes les lignes dans la même page.</p>

Options du menu des entêtes de colonnes	
Option du menu	Fonction
Afficher barre latérale	Affiche les options de la barre latérale incluant les paramètres Filtres et Colonnes.
Dissimuler barre latérale	Masque les options de la barre latérale incluant les paramètres Filtres et Colonnes.

Tri des entêtes de colonne

Sélectionnez le nom d'une colonne pour trier les lignes contenues dans l'écran selon la colonne sélectionnée.

ID	Nom	Nom abrégé de la file d'attente	État	DMR cible	DMR cible2
6000	Default Name (6000)	Df6000	Jour	00:00:45	00:01:00
6001	Sales Voice Queue	Sales	Jour	00:00:45	00:01:00
6002	Tech Support Voice Queue	TechSupp	Jour	00:00:45	00:01:00
6003	Customer Service Voice Queue	CustServ	Jour	00:00:45	00:01:00
6101	Sales Voice French Queue	FrSales	Jour	00:00:45	00:01:00
6102	Tech Support Voice French Queue	FrTchSpp	Jour	00:00:45	00:01:00
6103	Customer Service French Queue	FrCstSrv	Jour	00:00:45	00:01:00
6500	Email Queue	Email	Jour	00:00:45	00:01:00

ID	Nom	Nom abrégé de la file d'attente	État	DMR cible
7100	IM French Queue	FrIM	Jour	00:00:45
7000	IM Queue	IM	Jour	00:00:45
6910	French Training Queue	FrTming	Jour	00:00:45
6900	Training Queue	Training	Jour	00:00:45
6510	Email French Queue	FrEmail	Jour	00:00:45
6500	Email Queue	Email	Jour	00:00:45
6103	Customer Service French Queue	FrCstSrv	Jour	00:00:45
6102	Tech Support Voice French Queue	FrTchSpp	Jour	00:00:45

Options de filtrage

Cliquez sur l'entête Filtres à gauche de l'écran et utilisez les points de données disponibles pour filtrer votre liste de files d'attente.

FILES D'ATTENTE Serveurs ice: Combiné

Glisser ici pour fixer les groupes de lignes

Recherche...

Colonne

- Information <
- ID
- Nom
- Nom abrégé de la file d'attente
- État
- DMR cible
- DMR cible2
- Serveur
- Temps <
- Moy présentes
- Moy traités
- Durée moy abandons
- TAE
- Plus ancien en file d'attente
- Contacts
- Contacts en file d'attente
- Abandons

ID	Nom	Nom abrégé de la file d'attente	État	DMR cible	DMR cible2	Serveur	Moy présentes
6000	Default Name (6000)	Df6000	Jour	00:00:45	00:01:00	Combiné	0.00:00:00
6001	Sales Voice Queue	Sales	Jour	00:00:45	00:01:00	Combiné	0.00:00:25
6002	Tech Support Voice Queue	TechSupp	Jour	00:00:45	00:01:00	Combiné	0.00:00:00
6003	Customer Service Voice Queue	CustSrv	Jour	00:00:45	00:01:00	Combiné	0.00:00:00
6101	Sales Voice French Queue	FrSales	Jour	00:00:45	00:01:00	Combiné	0.00:00:00
6102	Techn Support Voice French Queue	FrTchSpp	Jour	00:00:45	00:01:00	Combiné	0.00:00:00
6103	Customer Service French Queue	FrCstSrv	Jour	00:00:45	00:01:00	Combiné	0.00:00:00
6500	Email Queue	Email	Jour	00:00:45	00:01:00	Combiné	0.00:00:00
6510	Email French Queue	FrEmail	Jour	00:00:45	00:01:00	Combiné	0.00:00:00
6900	Training Queue	Training	Jour	00:00:45	00:01:00	Combiné	0.00:00:00
6910	French Training Queue	FrTrning	Jour	00:00:45	00:01:00	Combiné	0.00:00:00
7000	IM Queue	IM	Jour	00:00:45	00:01:00	Combiné	0.00:00:00
7100	IM French Queue	FrIM	Jour	00:00:45	00:01:00	Combiné	0.00:00:00

1 à 13 de 13 Page 1 de 1

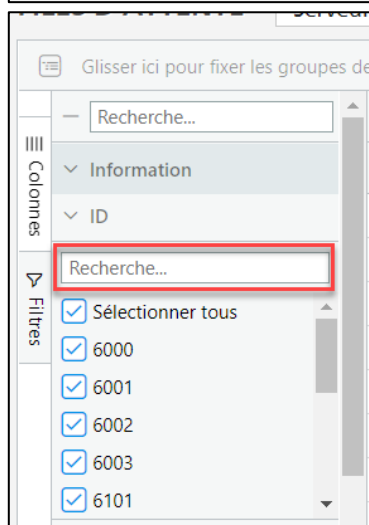

La galerie est rafraîchie selon les conditions des filtres sélectionnés.

Remarque: Utilisez le champ de recherche pour trouver le nom d'une colonne dans la liste.

Groupes de lignes

Cliquez et faites glisser des colonnes en haut de la grille pour catégoriser ou regrouper les lignes de la grille.

Un exemple d'utilisation de la fonction Groupes de lignes:

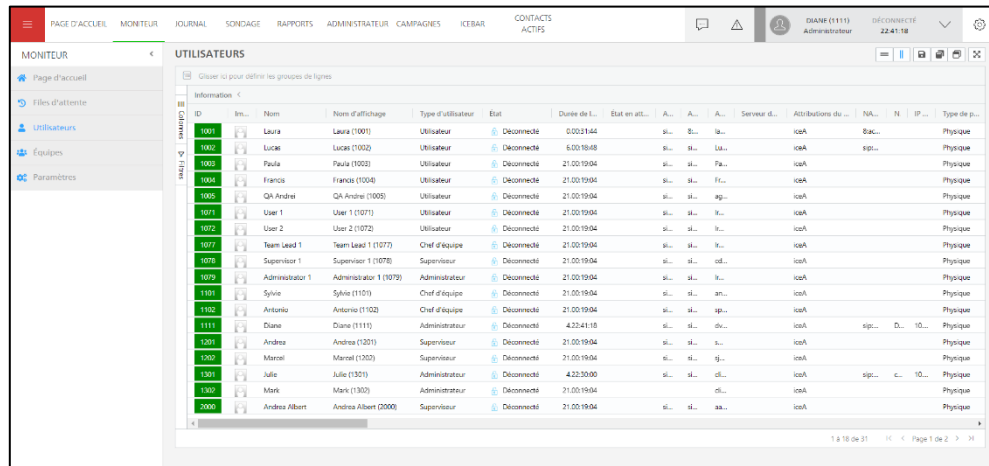

1. Cliquez et faites glisser la colonne État en haut de la grille.

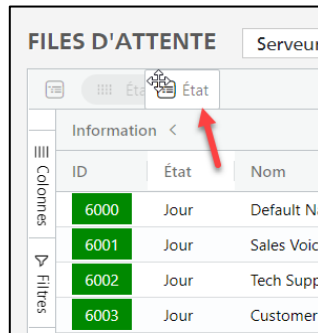

2. Les lignes sont maintenant regroupées par État:

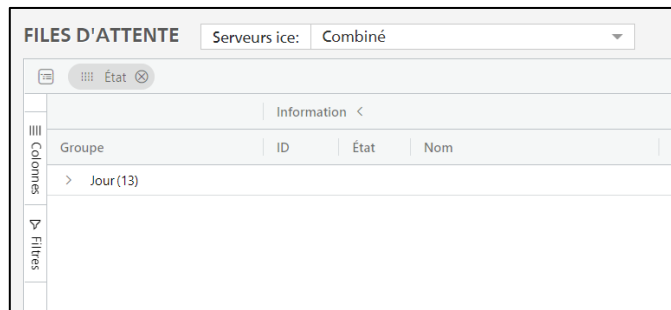

Remarque: Vous pouvez ajouter plusieurs colonnes en haut de la grille pour créer des groupes niches.

Options du menu du clic droit

Cliquez avec le bouton droit de la souris sur une ligne de l'écran pour effectuer des tâches additionnelles, comme déconnecter tous les utilisateurs de la file d'attente.

Le tableau ci-dessous fournit de l'information sur le menu du clic droit dans la galerie Files d'attente.

Menu du clic droit de l'écran Files d'attente	
Option du menu	Fonction
Envoyer message textuel rapide à tous les utilisateurs affectés à la file d'attente	Sélectionnez cette option pour utiliser la messagerie textuelle rapide et envoyer un message à tous les utilisateurs affectés à la file d'attente sélectionnée.
Envoyer message textuel rapide aux utilisateurs connectés à la file d'attente	Sélectionnez cette option pour utiliser la messagerie textuelle rapide et envoyer un message aux utilisateurs connectés à la file d'attente sélectionnée.
Déconnecter tous les utilisateurs de	Déconnecte tous les utilisateurs de cette file d'attente. Tous les utilisateurs qui sont connectés à cette file d'attente sont maintenant déconnectés. Les utilisateurs sont toujours connectés à ice.

Menu du clic droit de l'écran Files d'attente	
Option du menu	Fonction
cette file d'attente	

Cette rubrique a expliqué la galerie Files d'attente, les statistiques de file d'attente et les options du menu du clic droit. La rubrique suivante décrit comment effectuer un zoom avant dans les statistiques pour les files d'attente individuelles.

Écran détaillé de la galerie Files d'attente

Pour plus d'information sur une file d'attente:

1. Cliquez sur la ligne dans la galerie files d'attente.
2. L'écran détaillé pour cette file d'attente s'affiche.

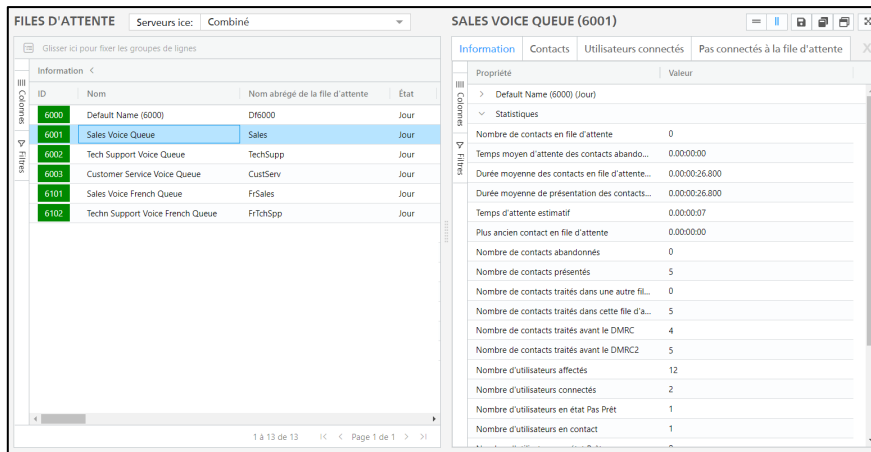

L'écran détaillé comprend les sections suivantes:

- Information
 - Statistiques sommaires pour la file d'attente
- Contacts
 - Une liste de tous les contacts actuellement en file d'attente
- Connectés à la file d'attente
 - Quels utilisateurs affectés se sont connectés à la file d'attente
- Non connectés à la file d'attente
 - Quels utilisateurs affectés à la file d'attente sont déconnectés de la file d'attente

Chaque section peut être redimensionnée pour vous permettre d'inclure l'information que vous désirez voir. L'information contenue dans chaque section de l'écran détaillé s'ajustera au besoin. Chaque section de l'écran détaillé peut également être maximisée pour occuper tout l'espace de l'écran. Des barres de défilement apparaissent lorsque l'information ne peut être contenue dans une section de l'écran (c. à d., lorsqu'il y a trop d'information et pas assez d'espace dans l'écran).

ID	Nom	Nom abrégé de la file d'attente	Etat
6000	Default Name (6000)	Df6000	Jour
6001	Sales Voice Queue	Sales	Jour
6002	Tech Support Voice Queue	TechSupp	Jour
6003	Customer Service Voice Queue	CustServ	Jour
6101	Sales Voice French Queue	FrSales	Jour
6102	Techn Support Voice French Queue	FrIdcSpp	Jour

Propriété	Valeur
> Default Name (6000) (Jour)	
Statistiques	
Nombre de contacts en file d'attente	0
Temps moyen d'attente des contacts abando...	0.00:00:00
Durée moyenne des contacts en file d'attente...	0.00:00:26.800
Durée moyenne de présentation des contacts...	0.00:00:26.800
Temps d'attente estimatif	0.00:00:07
Plus ancien contact en file d'attente	0.00:00:00
Nombre de contacts abandonnés	0
Nombre de contacts présentés	5
Nombre de contacts traités dans une autre fil...	0
Nombre de contacts traités dans cette file d'a...	5

La liste de toutes les files d'attente est affichée sur le côté gauche et facilite la comparaison entre les files d'attente. Vous pouvez voir l'écran détaillé pour les autres files d'attente en cliquant sur les lignes dans l'écran de gauche.

Onglet Information

Il s'agit de la portion la plus grande de l'écran détaillé Files d'attente.

Options de colonnes

L'écran détaillé des files d'attente fournit toute l'information et les points de données pour la file d'attente sélectionnée. Cliquez sur l'entête Colonnes à gauche de l'écran et utilisez les boîtes à cocher pour afficher ou dissimuler l'information.

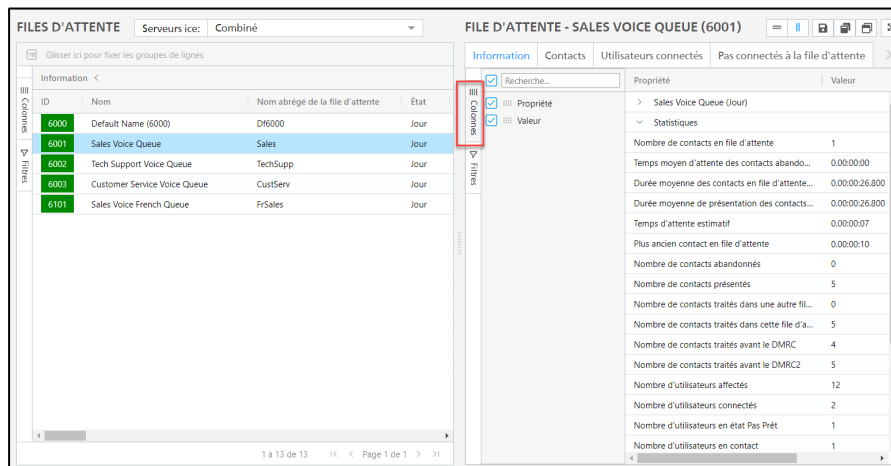

La galerie est rafraîchie et présente les colonnes sélectionnées.

Le tableau ci-dessous explique les colonnes que vous pouvez afficher.

Colonnes de l'onglet information de file d'attente	
Statistiques	Explication
Type	Type de données de file d'attente. Les options incluent Information et Statistiques.
Propriété	Toutes les propriétés d'information et de statistiques pour les files d'attente.
Valeur	La valeur des propriétés d'information et de statistiques pour la file d'attente sélectionnée.

Par défaut, toutes les colonnes sont affichées dans l'écran.

Remarque: Utilisez le champ de recherche pour trouver le nom d'une colonne dans la liste.

Options de filtrage

Cliquez sur l'entête Filtres à gauche de l'écran et utilisez les options disponibles pour filtrer la liste de points de données.

ID	Nom	Nom abrégé de la file d'attente	État
5000	Default Name (5000)	D5000	Nuit
6000	Default Name (6000)	D6000	Jour
6001	Sales Voice Queue	Sales	Jour
6002	Tech Support Voice Queue	TechSupp	Jour
6003	Customer Service Voice Queue	CustServ	Jour
6101	Sales Voice French Queue	FrSales	Jour
6102	Tech Support Voice French Queue	FrTechSupp	Jour
6103	Customer Service French Queue	FrCstSrv	Jour
6500	Email Queue	Email	Jour
6510	Email French Queue	FrEmail	Jour
6900	Training Queue	Training	Jour
6910	French Training Queue	FrTraining	Jour
7000	IM Queue	IM	Jour
7100	IM French Queue	FrIM	Jour

The close-up shows the 'Filtres' menu with the following options:

- Recherche...
- Type (highlighted with a red box)
- Recherche...
- Sélectionner tous
- Information
- Statistiques

At the bottom of the menu is a button labeled 'Réinitialiser filtre'.

La galerie est rafraîchie selon les conditions de filtre sélectionnées.

Remarque: Utilisez le champ de recherche pour trouver le nom d'une propriété dans la liste.

Onglet Contacts

L'onglet Contacts procure de l'information sur les contacts actuellement en attente dans la file d'attente sélectionnée.

Pour voir les détails pour les contacts en attente dans la file d'attente, cliquez sur la flèche sous la colonne ID:

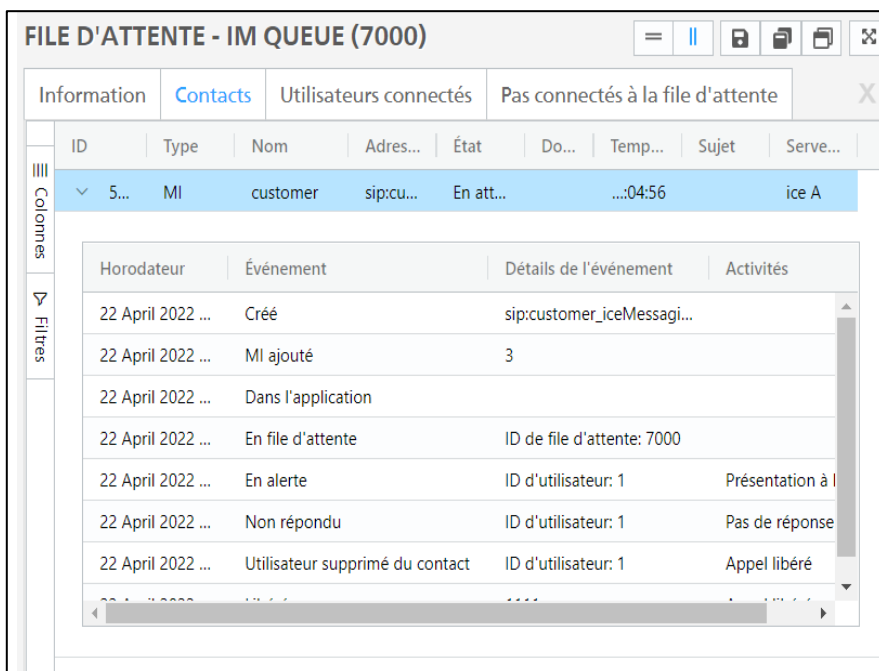
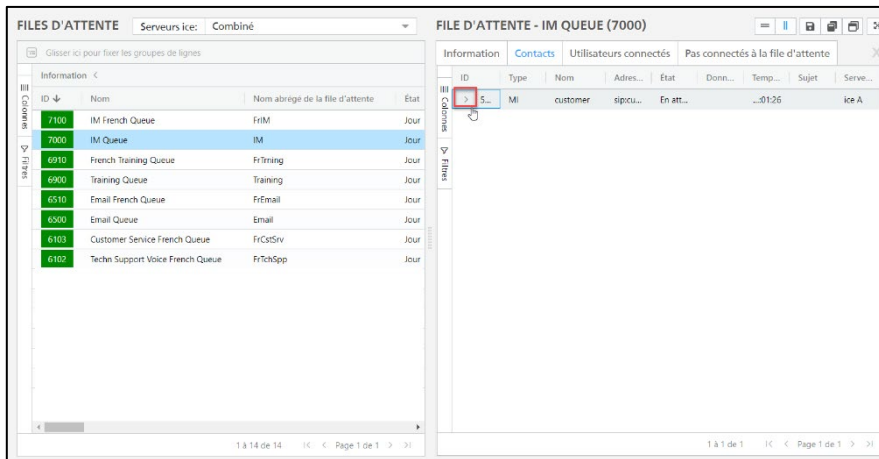

Options de colonne

L'onglet Contacts fournit de l'information sur les contacts qui attendent dans la file d'attente sélectionnée. Cliquez sur l'entête Colonnes à gauche de l'écran et utilisez les boîtes à cocher pour afficher ou dissimuler l'information.

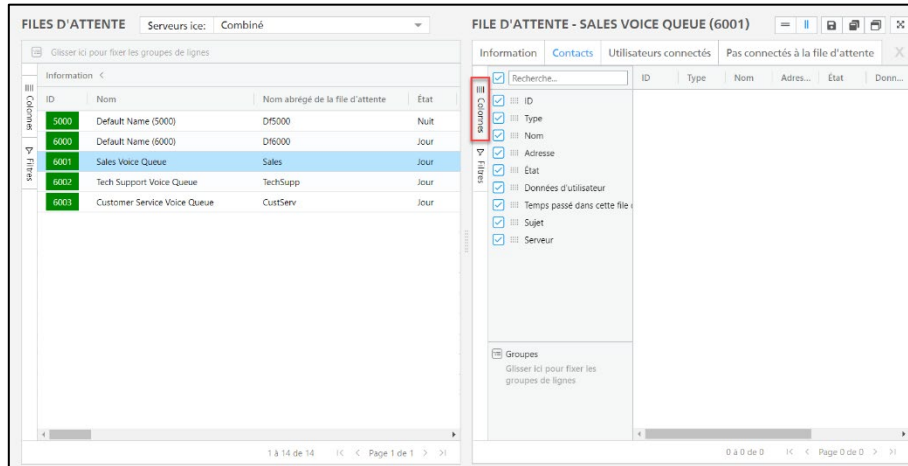

La galerie est rafraîchie et présente les colonnes sélectionnées.

Le tableau ci-dessous explique les colonnes que vous pouvez afficher.

Colonnes de l'onglet Contacts pour les files d'attente	
Statistiques	Explication
ID de contact	L'ID unique pour le contact qui attend dans la file d'attente.
Nom du contact	Le nom du contact qui attend dans la file d'attente.
Adresse du contact	L'adresse du contact qui attend dans la file d'attente – par ex., numéro de téléphone, courriel ou adresse SIP.
État	L'état du contact qui attend dans la file d'attente.
Données d'utilisateur	Le contenu du champ Données d'utilisateur pour le contact qui attend dans la file d'attente.
Temps passé dans cette file d'attente	Le temps durant lequel le contact a été en attente dans cette file d'attente.
Serveur	Le serveur sur lequel le contact attend.

Par défaut, toutes les colonnes sont affichées dans l'écran.

Remarque: Utilisez le champ de recherche pour trouver le nom d'une colonne dans la liste.

Options de filtrage

Cliquez sur l'entête Filtres à gauche de l'écran et utilisez les points de données disponibles pour filtrer votre liste de files d'attente.

ID	Nom	Nom abrégé de la file d'attente	Etat
5000	Default Name (5000)	Df5000	Nuit
6000	Default Name (6000)	Df6000	Jour
6001	Sales Voice Queue	Sales	Jour
6002	Tech Support Voice Queue	TechSupp	Jour
6003	Customer Service Voice Queue	CustServ	Jour

La galerie est rafraîchie selon les conditions de filtre sélectionnées.

Remarque: Utilisez le champ de recherche pour trouver le nom d'une propriété dans la liste.

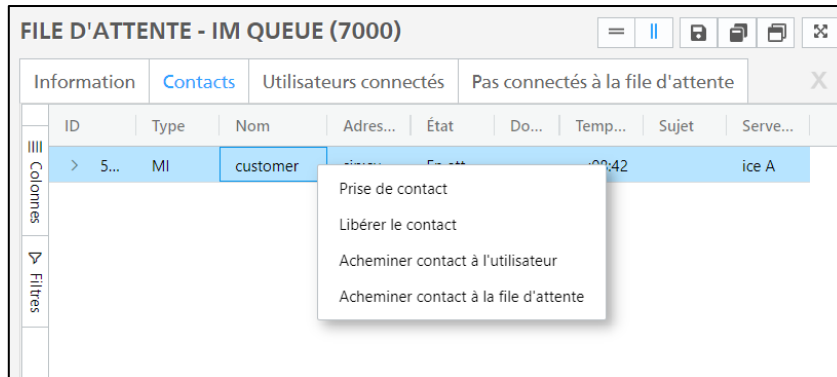

Options du menu du clic droit

Cliquez avec le côté droit de la souris sur une ligne du tableau pour effectuer des tâches additionnelles, comme acheminer des contacts à des utilisateurs de la file d'attente.

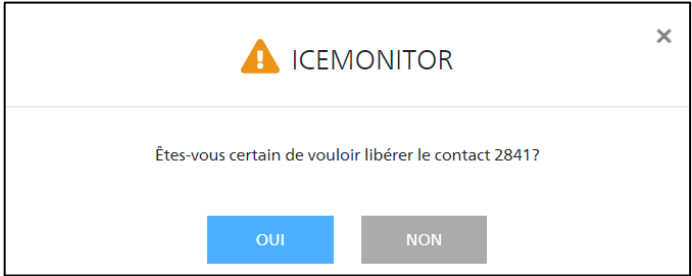

Le tableau ci-dessous fournit de l'information sur les options du menu du clic droit dans l'onglet Contacts de la galerie Files d'attente.

Menu du clic droit de l'onglet Contacts de la galerie Files d'attente	
Option du menu	Fonction
Prendre contact	Utilisez cette option pour prendre le contact sélectionné de la file d'attente et le traiter. Remarque: Lorsque cette option est sélectionnée, le contact est acheminé à l'adresse de votre connexion.
Prendre appel en file d'attente	Utilisez cette option pour prendre l'appel sélectionné de la file d'attente et le traiter. Remarque: Lorsque cette option est sélectionnée, l'appel est acheminé à l'adresse de votre connexion.
Libérer contact	Sélectionnez cette option pour libérer (terminer) le contact.

Menu du clic droit de l'onglet Contacts de la galerie Files d'attente										
Option du menu	Fonction									
	<p>Lorsque cette option est sélectionnée, la fenêtre suivante apparaît:</p>  <p>Cliquez sur <i>Oui</i> pour libérer le contact ou cliquez sur <i>Non</i> ou sur le x pour fermer la fenêtre.</p>									
Acheminer contact à l'utilisateur	<p>Achemine le contact à un utilisateur spécifique.</p> <p>Lorsque cette option est sélectionnée, la fenêtre suivante apparaît et permet de sélectionner l'utilisateur:</p>  <table border="1"> <thead> <tr> <th>ID</th> <th>Nom</th> <th>État</th> </tr> </thead> <tbody> <tr> <td>1001</td> <td>Laura</td> <td>Prêt</td> </tr> <tr> <td>1111</td> <td>Diane</td> <td>Pas Prêt</td> </tr> </tbody> </table> <p>1 à 2 de 2 Page 1 de 1</p> <p>Ok Annuler</p>	ID	Nom	État	1001	Laura	Prêt	1111	Diane	Pas Prêt
ID	Nom	État								
1001	Laura	Prêt								
1111	Diane	Pas Prêt								
Acheminer contact à la file d'attente	<p>Achemine le contact à une file d'attente spécifique.</p> <p>Lorsque cette option est sélectionnée, la fenêtre suivante apparaît et permet de sélectionner une file d'attente:</p>									

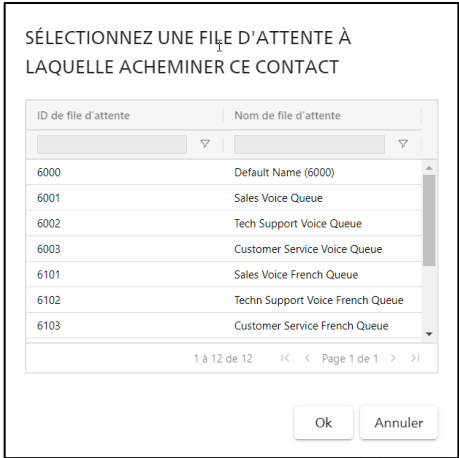
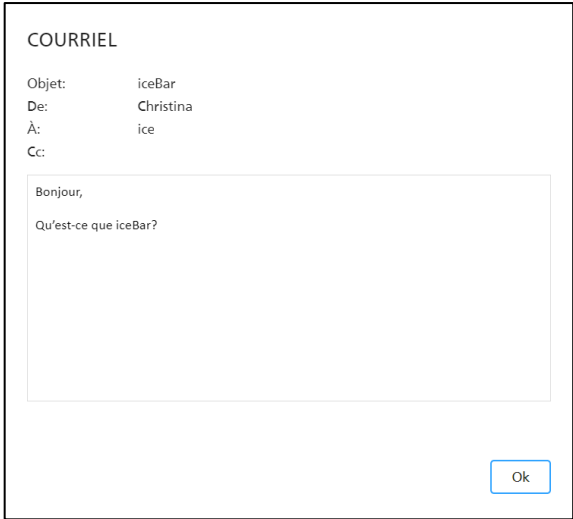
Menu du clic droit de l'onglet Contacts de la galerie Files d'attente	
Option du menu	Fonction
	<p>SÉLECTIONNEZ UNE FILE D'ATTENTE À LAQUELLE ACHEMINER CE CONTACT</p> 
Visionner courriel	<p>Sélectionnez cette option pour consulter l'historique d'interactions du courriel.</p>  <p>Remarque: Cette option n'est disponible que pour les courriels.</p>

Affectations

Dans la section Affectations, vous pouvez voir quels utilisateurs affectés sont connectés et quels utilisateurs affectés sont déconnectés.

1. Cliquez sur *Connectés à la file d'attente* pour voir les utilisateurs qui sont connectés à la file d'attente.

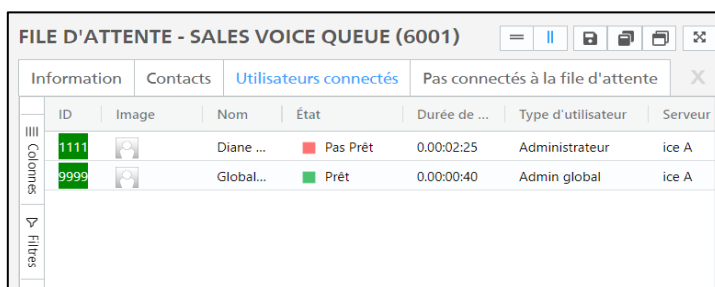

FILE D'ATTENTE - SALES VOICE QUEUE (6001)							
Information		Contacts		Utilisateurs connectés		Pas connectés à la file d'attente	
ID	Image	Nom	État	Durée de ...	Type d'utilisateur	Serveur	
1111		Diane ...	Pas Prêt	0.00:02:25	Administrateur	ice A	
9999		Global...	Prêt	0.00:00:40	Admin global	ice A	

2. Cliquez sur *Pas connectés à la file d'attente* pour voir les utilisateurs qui ne sont pas connectés à la file d'attente.

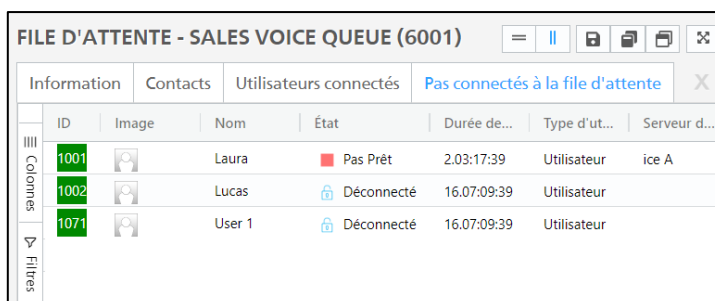

FILE D'ATTENTE - SALES VOICE QUEUE (6001)							
Information		Contacts		Utilisateurs connectés		Pas connectés à la file d'attente	
ID	Image	Nom	État	Durée de...	Type d'ut...	Serveur d...	
1001		Laura	Pas Prêt	2.03:17:39	Utilisateur	ice A	
1002		Lucas	Déconnecté	16.07:09:39	Utilisateur		
1071		User 1	Déconnecté	16.07:09:39	Utilisateur		

Options de colonnes

Cliquez sur l'entête Colonnes à gauche et utilisez les boîtes à cocher pour afficher ou pour masquer l'information.

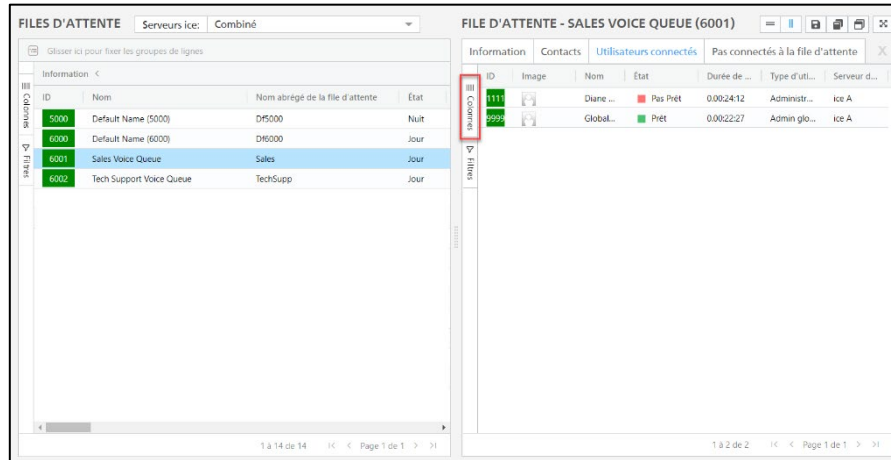

La galerie est rafraîchie et présente les colonnes sélectionnées.

Le tableau ci-dessous explique les colonnes que vous pouvez afficher.

Colonnes Utilisateurs Connectés/Déconnectés de la file d'attente	
Statistiques	Explication
ID	ID d'utilisateur comme il apparaît dans le profil de l'utilisateur dans iceAdministrator.
URL de l'image	L'URL de l'image comme elle apparaît dans le profil de l'utilisateur dans iceAdministrator.
Nom	Le nom de l'utilisateur comme il apparaît dans le profil de l'utilisateur dans iceAdministrator.
État	L'état actuel de l'utilisateur.
Durée de l'état	Le temps que l'utilisateur a passé dans l'état actuel de l'utilisateur.
Type d'utilisateur	Le nom du rôle de l'utilisateur comme il apparaît dans le profil de l'utilisateur dans iceAdministrator.
Utilisateur_Serveur de connexion	Le serveur auquel l'utilisateur est connecté.

Par défaut, toutes les colonnes sont affichées dans l'écran.

Remarque: Utilisez le champ de recherche pour trouver le nom d'une colonne dans la liste.

Options de filtrage

Cliquez sur l'entête Filtres à gauche de l'écran et utilisez les points de données disponibles pour filtrer votre liste de files d'attente.

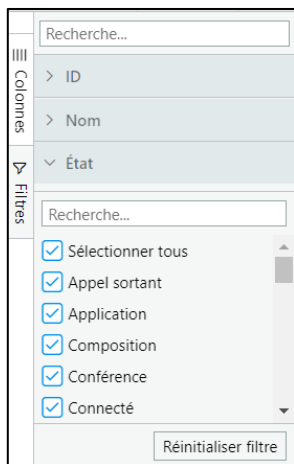
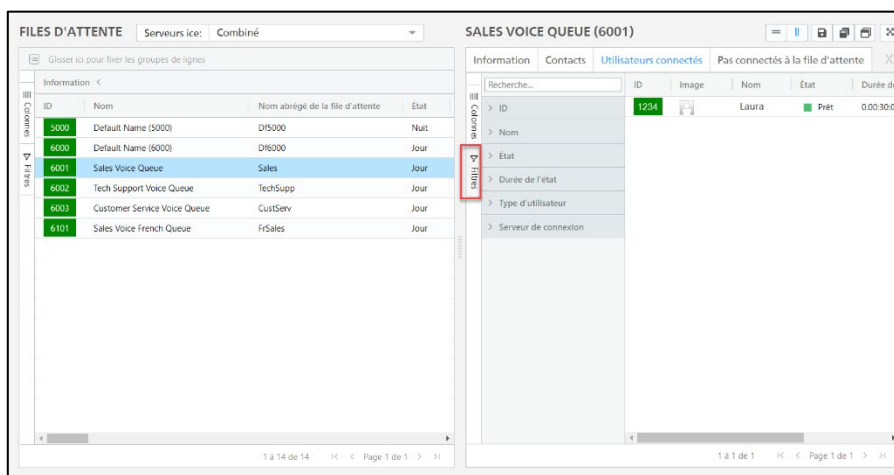

La galerie est rafraîchie selon les conditions des filtres sélectionnés.

Remarque: Utilisez le champ de recherche pour trouver le nom d'une propriété dans la liste.

Options du menu du clic droit

Cliquez avec le bouton droit de la souris dans l'écran pour effectuer des tâches additionnelles, comme connecter un utilisateur ou modifier son état.

La saisie d'écran ci-dessous présente une liste d'options du menu du clic droit disponibles sous l'onglet Connectés à la file d'attente.

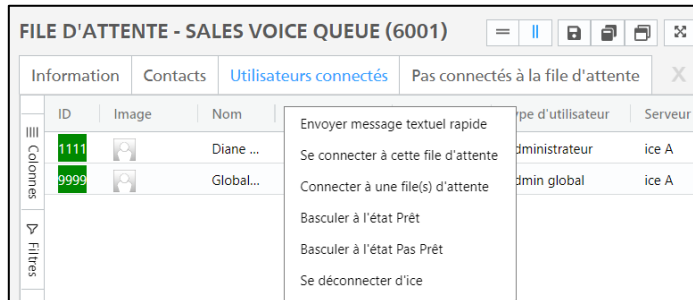

La saisie d'écran ci-dessous présente une liste d'options du clic droit disponibles sous l'onglet Pas connectés à la file d'attente.

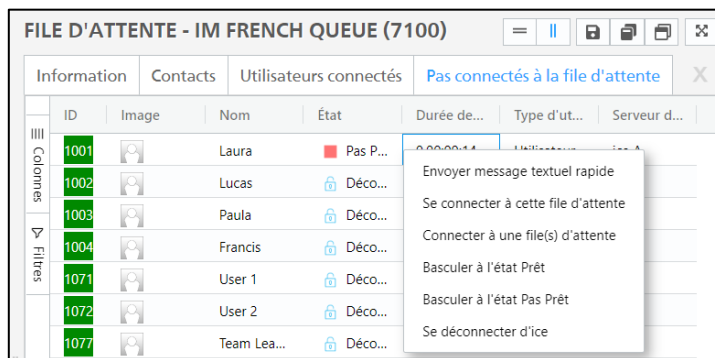

Les options de menu qui vous sont disponibles varient selon votre niveau d'accès, que vous êtes connecté ou pas et que l'utilisateur avec lequel vous désirez interagir est connecté ou pas. Pour plus d'information, reportez-vous au Chapitre 3: Options du menu du clic droit de l'écran Utilisateurs à la page 73.

Chapitre 3: La galerie Utilisateurs

La vue en galerie suivante est l'écran Utilisateurs. Elle présente l'information pour tous les utilisateurs de votre centre de contact.

ID	Im.	Nom	Nom d'affichage	Type d'utilisateur	État	Durée de L.	État en att...	A.	A.	A.	Serveur d...	Attributions du ...	NA...	N	IP ...	Type de p...
1001		Laura	Laura (1001)	Utilisateur	Déconnecté	0:00:31:44		sl...	bl...	la...	iceA	Bac...				Physique
1002		Lucas	Lucas (1002)	Utilisateur	Déconnecté	6:00:18:48		sl...	sl...	lu...	iceA	sig...				Physique
1003		Paula	Paula (1003)	Utilisateur	Déconnecté	21:00:19:04		sl...	sl...	pa...	iceA					Physique
1004		Francis	Francis (1004)	Utilisateur	Déconnecté	21:00:19:04		sl...	sl...	fr...	iceA					Physique
1005		QA Andrei	QA Andrei (1005)	Utilisateur	Déconnecté	21:00:19:04		sl...	sl...	ag...	iceA					Physique
1071		User 1	User 1 (1071)	Utilisateur	Déconnecté	21:00:19:04		sl...	sl...	lr...	iceA					Physique
1072		User 2	User 2 (1072)	Utilisateur	Déconnecté	21:00:19:04		sl...	sl...	lr...	iceA					Physique
1077		Team Lead 1	Team Lead 1 (1077)	Chef d'équipe	Déconnecté	21:00:19:04		sl...	sl...	lr...	iceA					Physique
1078		Supervisor 1	Supervisor 1 (1078)	Superviseur	Déconnecté	21:00:19:04		sl...	sl...	cd...	iceA					Physique
1079		Administrator 1	Administrator 1 (1079)	Administrateur	Déconnecté	21:00:19:04		sl...	sl...	lr...	iceA					Physique
1101		Sylvie	Sylvie (1101)	Chef d'équipe	Déconnecté	21:00:19:04		sl...	sl...	ant...	iceA					Physique
1102		Antonio	Antonio (1102)	Chef d'équipe	Déconnecté	21:00:19:04		sl...	sl...	sp...	iceA					Physique
1111		Diane	Diane (1111)	Administrateur	Déconnecté	4:22:41:18		sl...	sl...	dv...	iceA	sig...	D...	10...		Physique
1201		Andrea	Andrea (1201)	Superviseur	Déconnecté	21:00:19:04		sl...	sl...	s...	iceA					Physique
1202		Marcel	Marcel (1202)	Superviseur	Déconnecté	21:00:19:04		sl...	sl...	sj...	iceA					Physique
1301		Julie	Julie (1301)	Administrateur	Déconnecté	4:22:30:00		sl...	sl...	cl...	iceA	sig...	c...	10...		Physique
1302		Mark	Mark (1302)	Administrateur	Déconnecté	21:00:19:04		sl...	sl...	cl...	iceA					Physique
2000		Andrea Albert	Andrea Albert (2000)	Superviseur	Déconnecté	21:00:19:04		sl...	sl...	aa...	iceA					Physique

Chaque ligne représente un utilisateur et toute l'information relative à l'utilisateur – Nom d'utilisateur, ID d'utilisateur, l'état de l'utilisateur et beaucoup plus. La couleur de l'arrière-plan de l'ID d'utilisateur indique si l'utilisateur respecte les exigences des seuils. Pour plus d'information sur la manière de configurer les seuils, reportez-vous à Seuils à la page 140. Pour modifier les couleurs des seuils, reportez-vous à Paramètres d'affichage à la page 142.

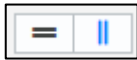

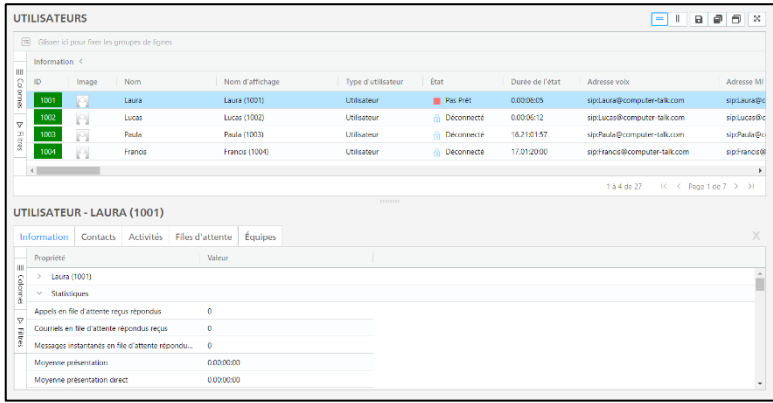
Remarque:

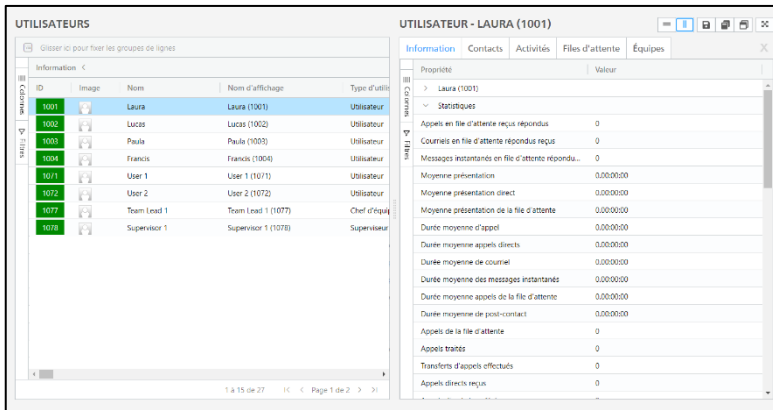
- Tous les types d'utilisateurs ont accès à la galerie utilisateurs.
- Votre type d'utilisateur détermine votre capacité de voir l'information des autres utilisateurs.
Par exemple, les administrateurs peuvent consulter toute l'information de tous les utilisateurs dans le commutateur. Au contraire, les chefs d'équipe ne peuvent consulter que l'information pour les utilisateurs affectés à la même équipe. Pour plus d'information sur les types d'utilisateurs et les niveaux d'accès, reportez-vous à Ce que les différents utilisateurs peuvent faire à la page 25.

La barre d'outils de la galerie Utilisateurs

Vous pouvez configurer la vue en galerie à l'aide des options suivantes:

Options d'affichage iceMonitor	
Élément de la barre d'outils	Fonction
Options de mise en page	<p>Ces options modifient la disposition de l'écran utilisateur et de l'écran détaillé d'utilisateur.</p>   <p>Utilisez ce bouton pour afficher les écrans horizontalement.</p>
	
	 <p>Utilisez ce bouton pour afficher les écrans verticalement.</p>
	

Options d'affichage iceMonitor	
Élément de la barre d'outils	Fonction
Options de sauvegarde de mise en page	<p>Ces options vous permettent de sauvegarder les modifications de votre mise en page ou d'ignorer vos modifications et revenir à la version précédente.</p>  <p> Utilisez ce bouton pour sauvegarder les modifications de la mise en page.</p> <p> Utilisez ce bouton pour restaurer une mise en page sauvegardée précédemment.</p> <p> Utilisez ce bouton pour réinitialiser votre mise en page et revenir à la version par défaut.</p> <p> Utilisez ce bouton pour passer au mode plein écran. Pour quitter le mode plein écran, utilisez le bouton Échap. de votre clavier.</p>

Options de colonnes

L'écran Utilisateurs procure toute l'information et les points de données pour chaque utilisateur. Cliquez sur l'entête Colonnes à gauche de l'écran et utilisez les boîtes à cocher pour afficher ou masquer l'information.

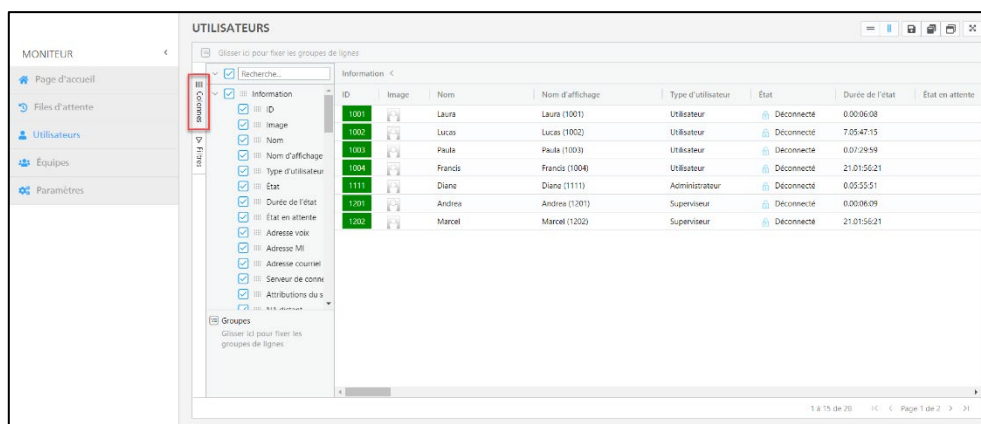

La galerie est rafraîchie et présente les colonnes sélectionnées.

Le tableau ci-dessous explique les colonnes que vous pouvez afficher.

Colonnes de la galerie Utilisateurs	
Nom de colonne	Explication
Information	
ID	Désigne l'ID de l'utilisateur.
Image	Affiche l'image selon le profil de l'utilisateur dans iceAdministrator.
Nom	Le nom de l'utilisateur.
Nom d'affichage	Le nom et l'ID de l'utilisateur.
Type d'utilisateur	Le rôle de l'utilisateur: utilisateur, chef d'équipe, superviseur et administrateur.
État	L'état iceBar de la personne.
Durée de l'état	La durée de l'état iceBar.
État en attente	L'état en attente qu'un utilisateur sélectionne dans iceBar pendant qu'il traite un contact ou durant l'état Post-contact.

Colonnes de la galerie Utilisateurs	
Nom de colonne	Explication
Adresse voix	Le numéro de téléphone ou l'adresse SIP utilisé pour les contacts voix.
Adresse MI	L'adresse SIP de l'utilisateur utilisée pour les contacts MI.
Adresse courriel	L'adresse courriel de l'utilisateur utilisée pour les courriels.
Serveur de connexion	Le nom du serveur auquel l'utilisateur est connecté.
Attributions du serveur	L'attribution du serveur selon le groupe de configuration associé.
NA distant	Le numéro de téléphone ou l'adresse SIP de l'utilisateur utilisé pour les contacts voix.
Nom de domaine complet du poste de travail	Le nom de domaine complet configuré pour le poste de travail.
IP du poste de travail	L'adresse IP configurée pour le poste de travail.
Type de poste de travail	Le type configuré pour le poste de travail.
Utilisateur du poste de travail	Le nom d'utilisateur configuré pour le poste de travail.
Durée d'état	
Total Prêt	Le temps total que l'utilisateur a passé en état Prêt, selon la durée totale de connexion de l'utilisateur à ice. Pour plus d'information sur l'état Prêt, consultez le Manuel de l'utilisateur iceBar.
Total PP	Le temps total que l'utilisateur a passé en état Pas prêt, selon la durée totale de connexion de l'utilisateur à ice. Pour plus d'information sur l'état Pas prêt, consultez le Manuel de l'utilisateur iceBar.
Total post-contact	Le temps total que l'utilisateur a passé en état post-contact.

Colonnes de la galerie Utilisateurs	
Nom de colonne	Explication
Moy post-contact	Le temps moyen que l'utilisateur a passé en état post-contact.
Durée de présentation	
Moy présentation	Le temps moyen durant lequel les contacts ont été présentés au poste de travail de l'utilisateur, selon le nombre total de contacts présentés à l'utilisateur. L'équation suivante est utilisée: $\frac{\text{Temps total de présentation des appels}}{\text{Nombre total d'appels reçus depuis que l'utilisateur s'est connecté}}$
Moy présentation (D)	Le temps moyen durant lequel des contacts directs ont été présentés au poste de travail de l'utilisateur, selon le nombre total de contacts directs présentés à l'utilisateur. L'équation suivante est utilisée: $\frac{\text{Temps total de présentation des appels directs}}{\text{Nombre total d'appels directs reçus depuis que l'utilisateur s'est connecté}}$
Moy présentation (F)	Le temps moyen durant lequel des contacts en file d'attente ont été présentés au poste de travail de l'utilisateur, selon le nombre de contacts en file d'attente présentés à l'utilisateur. L'équation suivante est utilisée : $\frac{\text{Temps total de présentation des appels en file d'attente}}{\text{Nombre total d'appels en file d'attente reçus depuis que l'utilisateur s'est connecté}}$
Présentation	Le temps total durant lequel les appels ont été présentés au poste de travail de l'utilisateur depuis que l'utilisateur s'est connecté la première fois pour la journée. Remarque: N'inclut pas le temps de présentation des appels rejetés ou auxquels on n'a pas répondu. Ce nombre inclut le temps total de présentation des appels en file d'attente et le temps total de présentation des appels directs.
Présentation (D)	Le temps total durant lequel des appels directs ont été présentés au poste de travail de l'utilisateur.
Présentation (F)	Le temps total durant lequel des appels en file d'attente ont été présentés à l'utilisateur.
Total des contacts	Le nombre total de contacts que l'utilisateur a traités. Remarque: cette statistique inclut les contacts entrants et sortants.

Colonnes de la galerie Utilisateurs	
Nom de colonne	Explication
Total de contacts reçus	Le nombre total de contacts reçus.
Durée de contact	Le temps total qu'un utilisateur a passé au traitement de contacts directs et en file d'attente. Les appels directs sont ceux qui ne proviennent pas de la file d'attente. Il peut s'agir d'appels d'utilisateur à utilisateur ou d'appels qui sont acheminés directement à un utilisateur à travers une application composer-par-numéro de poste.
Appels	
Appels traités	Le nombre total d'appels reçus ou faits depuis que l'utilisateur s'est connecté pour la première fois pour la journée.
Appels en file d'attente	Le nombre d'appels en file d'attente (présentés directement de la file d'attente ou transférés) que l'utilisateur a reçus pour la journée en cours.
Appels directs	Le nombre d'appels directs présentés directement à l'utilisateur pour la journée en cours.
Appels répondus (F)	Le nombre d'appels en file d'attente auxquels l'utilisateur a répondu.
En file d'attente transférés	Le nombre d'appels en file d'attente transférés auxquels l'utilisateur a répondu.
Transferts directs	Le nombre d'appels directs auxquels l'utilisateur a répondu.
Appels externes faits	Le nombre d'appels sortants (incluant les appels que les utilisateurs ont commencé à composer mais n'ont pas complétés en raison d'un numéro invalide ou occupé) que l'utilisateur a faits.
Appels internes faits	Le nombre d'appels qu'a faits l'utilisateur à d'autres utilisateurs dans le centre de contact.
Transferts d'appels	Le nombre d'appels directs ou sortants qui ont été transférés à l'utilisateur et auxquels il a répondu. Par exemple, si l'utilisateur X a reçu un appel direct ou a fait un appel sortant et qu'il a transféré l'appel à l'utilisateur Y, il apparaît dans les statistiques de l'utilisateur Y comme Transfert direct reçu.

Colonnes de la galerie Utilisateurs	
Nom de colonne	Explication
Moy appel	<p>Le temps moyen qu'un utilisateur a passé à traiter des appels directs ou en file d'attente, selon le nombre d'appels que l'utilisateur a reçus depuis qu'il s'est connecté pour la journée en cours.</p> <p>L'équation suivante est utilisée:</p> $\frac{\text{Temps total passé à traiter des appels}}{\text{Nombre total d'appels reçus depuis que l'utilisateur s'est connecté}}$
Durée moyenne d'appel(F)	<p>Le temps moyen qu'un utilisateur a passé à traiter des appels de la file d'attente, selon le nombre total d'appels en file d'attente reçus depuis que l'utilisateur s'est connecté pour la journée en cours.</p> <p>L'équation suivante est utilisée:</p> $\frac{\text{Temps total passé à traiter des appels de la file d'attente}}{\text{Nombre total d'appels de la file d'attente reçus depuis que l'utilisateur s'est connecté}}$
Durée moyenne d'appel (D)	<p>Le temps moyen qu'un utilisateur a passé à traiter des appels directs selon le nombre total d'appels directs que l'utilisateur a reçus depuis qu'il s'est connecté pour la journée en cours.</p> <p>L'équation suivante est utilisée:</p> $\frac{\text{Temps total passé à traiter des appels directs}}{\text{Nombre total d'appels directs reçus depuis que l'utilisateur s'est connecté}}$
Durée d'appel (F)	Le temps total qu'un utilisateur a passé à traiter des appels de la file d'attente.
Durée d'appel (D)	Le temps total qu'un utilisateur a passé à traiter des appels directs.
MI	
MI traités	Le nombre total de MI que l'utilisateur a traités, incluant les MI directs, les MI de la file d'attente at/ou les MI entrants et les MI sortants que l'utilisateur a envoyés.
MI externes	Le nombre de messages instantanés externes envoyés.
MI internes	Le nombre de messages instantanés que l'utilisateur a envoyés à d'autres utilisateurs dans le centre de contact.
Moy MI	Le temps moyen qu'un utilisateur a passé au traitement de messages instantanés.
MI en file d'attente	Le nombre de messages instantanés que l'utilisateur a reçus de la file d'attente.

Colonnes de la galerie Utilisateurs	
Nom de colonne	Explication
MI répondus (F)	Le nombre total de messages instantanés de la file d'attente que l'utilisateur a traités.
MI directs	Le nombre total de messages instantanés que l'utilisateur a reçus directement d'autres utilisateurs d'ice.
MI transférés (D)	Le nombre total de messages instantanés directs que l'utilisateur a transférés.
MI transférés (F)	Le nombre total de messages instantanés en file d'attente que l'utilisateur a transférés.
MI transférés	Le nombre total de messages instantanés que l'utilisateur a transférés, incluant les MI directs et les MI de la file d'attente.
Durée de MI	Le temps total qu'un utilisateur a passé à traiter des messages instantanés. Remarque: Cette statistique inclut les MI transférés de la file d'attente, les MI directs transférés et les transferts de MI effectués.
Courriels	
Courriels (R)	Le nombre de courriels directs et en file d'attente que l'utilisateur a reçus.
Courriels externes	Le nombre de courriels sortants envoyés.
Courriels internes	Le nombre de courriels que l'utilisateur a envoyés à d'autres utilisateurs du centre de contact.
Courriels transférés (D)	Le nombre de courriels transférés que l'utilisateur a reçus directement.
Courriels transférés reçus (F)	Le nombre de courriels transférés que l'utilisateur a reçus de la file d'attente.
Transferts de courriels	Le nombre de courriels que l'utilisateur a transférés à un autre utilisateur.
Moy courriel	Le temps moyen qu'un utilisateur a passé à traiter des courriels.
Courriel en file d'attente	Le nombre de courriels que l'utilisateur a reçus de la file d'attente
Courriels répondus(F)	Le nombre total de courriels provenant de la file d'attente que l'utilisateur a traités.
Courriels directs	Le nombre total de courriels que l'utilisateur a reçus directement d'autres utilisateurs d'ice.

Colonnes de la galerie Utilisateurs	
Nom de colonne	Explication
Durée de courriel	Le temps total qu'un utilisateur a passé à traiter des courriels.
Contacts actifs	
Contacts actifs	Le nombre total de contacts que l'utilisateur traite activement.
Appels actifs	Le nombre total d'appels que l'utilisateur traite activement.
MI actifs	Le nombre total de MI que l'utilisateur traite activement.
Courriels actifs	Le nombre total de courriels que l'utilisateur traite activement.
Appels automatiques actifs	Le nombre total d'appels automatiques que l'utilisateur traite activement.

Par défaut, toutes les colonnes sont affichées dans l'écran.

Remarque: Utilisez le champ de recherche pour trouver le nom d'une colonne dans la liste.

Entêtes de colonnes

Actions d'entête de colonne

Cliquez sur le bouton *Actions* à droite du nom de la colonne comme présenté ci-dessous pour ouvrir les options de menu.

ID	Image	Nom	Nom d'affichage	Type d'utilisateur	État	Durée de l'état	Attributions du serveur
1001		Laura	Laura (1001)	Utilisateur	Pas Prêt	0.00:18:37	ice A
1002		Lucas	Lucas (1002)	Utilisateur	Déconnecté	0.00:18:44	ice A
1003		Paula	Paula (1003)	Utilisateur	Déconnecté	16.21:14:29	ice A
1004		Francis	Francis (1004)	Utilisateur	Déconnecté	17.01:32:32	ice A
1071		User 1	User 1 (1071)	Utilisateur	Déconnecté	17.01:32:32	ice A
1072		User 2	User 2 (1072)	Utilisateur	Déconnecté	17.01:32:32	ice A
1077		Team Lead 1	Team Lead 1 (1077)	Chef d'équipe	Déconnecté	17.01:32:32	ice A

Épingler colonne	Ctrl+Alt+P >
Fixer la taille de cette colonne automatiquement	Ctrl+Alt+Q
Fixer la taille de toutes les colonnes automatiquement	Ctrl+Alt+A
Dimensionner colonnes pour cadrer avec	Ctrl+Alt+F
Agrandir les groupes de colonnes	Ctrl+Alt+E
Réduire les groupes de colonnes	Ctrl+Alt+G
Effacer les filtres de cette colonne	Ctrl+Alt+C
Effacer les filtres de toutes les colonnes	Ctrl+Alt+X
Sauvegarder colonnes	Ctrl+Alt+S
Restaurer colonnes	Ctrl+Alt+R
Restaurer colonnes par défaut	Ctrl+Alt+Z
Pagination	Ctrl+Alt+I >
Afficher barre latérale	Ctrl+Alt+T >
Dissimuler barre latérale	Ctrl+Alt+T

Sélectionnez une option du menu pour configurer les colonnes et les lignes de l'écran.

Le tableau ci-dessous explique les options de menu fournies.

Options du menu Entêtes de colonne	
Option du menu	Fonction
Épingler colonne	Sélectionnez cette option pour verrouiller la colonne d'un côté de l'écran. Les options incluent: <ul style="list-style-type: none"> ▪ Épingler à gauche ▪ Épingler à droite ▪ Aucun épinglé
Fixer la taille de cette colonne automatiquement	Redimensionne la colonne sélectionnée à la seule largeur nécessaire.
Fixer la taille de toutes les	Redimensionne toutes les colonnes à la seule largeur nécessaire.
Dimensionner les colonnes pour cadrer avec	Redimensionne toutes les colonnes à la largeur minimale uniquement.
Agrandir les groupes de colonnes	Affiche toutes les colonnes dans chaque groupe.

Options du menu Entêtes de colonne	
Option du menu	Fonction
Réduire les groupes de colonnes	Masque les colonnes pour afficher les noms de groupes.
Effacer les filtres de cette colonne	Supprime tous les filtres ajoutés à la colonne sélectionnée.
Effacer les filtres de toutes les colonnes	Supprime tous les filtres de toutes les colonnes de l'écran.
Sauvegarder colonnes	Sauvegarde les paramètres de colonne actuels.
Restaurer colonnes	Revenir à la version précédente des paramètres de colonne.
Restaurer colonnes par défaut	Réinitialise les paramètres de colonne par défaut.
Pagination	<p>Définit le nombre de lignes affichées dans l'écran.</p> <div data-bbox="574 1050 724 1348" style="border: 1px solid gray; padding: 5px; margin: 5px 0;"> <p>✓ Auto</p> <p>10</p> <p>100</p> <p>1000</p> <p>Arrêt</p> </div> <p>Auto acceptera autant de lignes possibles au moyen d'une barre de défilement. Arrêt pour mettre fin à la pagination et afficher toutes les lignes dans la même page.</p>
Afficher barre latérale	Affiche les options de la barre latérale incluant les paramètres Filtres et Colonnes.
Dissimuler barre latérale	Masque les options de la barre latérale incluant les paramètres Filtres et Colonnes.

Tri des entêtes de colonne

Sélectionnez le nom d'une colonne pour trier les lignes contenues dans l'écran selon la colonne sélectionnée.

UTILISATEURS

Glisser ici pour fixer les groupes de lignes

Information <

ID	Image	Nom	Nom d'affichage	Type d'utilisateur	État
1001		Laura	Laura (1001)	Utilisateur	■ Pas Prêt
1002		Lucas	Lucas (1002)	Utilisateur	Déconnecté
1003		Paula	Paula (1003)	Utilisateur	Déconnecté
1004		Francis	Francis (1004)	Utilisateur	Déconnecté
1071		User 1	User 1 (1071)	Utilisateur	Déconnecté
1072		User 2	User 2 (1072)	Utilisateur	Déconnecté

UTILISATEURS

Glisser ici pour fixer les groupes de lignes

Information <

ID	Image	Nom	Nom d'affichage
9999		Global Admin	Global Admin (9999)
9998		Switch Admin	Switch Admin (9998)
2009		Victor	Victor (2009)
2008		Richard	Richard (2008)
2007		Raymond	Raymond (2007)

Options de filtrage

Cliquez sur l'entête Filtres à gauche de l'écran et utilisez les points de données disponibles pour filtrer votre liste d'utilisateurs.

UTILISATEURS

Glisser ici pour fixer les groupes de lignes

Information <

ID	Image	Nom	Nom d'affichage	Type d'utilisateur	État	Durée de l'état	Attributions du serveur
1001		Laura	Laura (1001)	Utilisateur	■ Pas Prêt	0:00:34:19	ioe A
1002		Lucas	Lucas (1002)	Utilisateur		4:26	ioe A
1003		Paula	Paula (1003)	Utilisateur		30:11	ioe A
1004		Francis	Francis (1004)	Utilisateur		48:14	ioe A
1071		User 1	User 1 (1071)	Utilisateur		48:14	ioe A
1072		User 2	User 2 (1072)	Utilisateur		48:14	ioe A
1077		Team Lead 1	Team Lead 1 (1077)	Chef d'équipe	Déconnecté	17:01:48:14	ioe A
1078		Supervisor 1	Supervisor 1 (1078)	Superviseur	Déconnecté	17:01:48:14	ioe A
1079		Administrator 1	Administrator 1 (1079)	Administrateur	Déconnecté	17:01:48:14	ioe A

1 à 15 de 27 Page 1 de 2

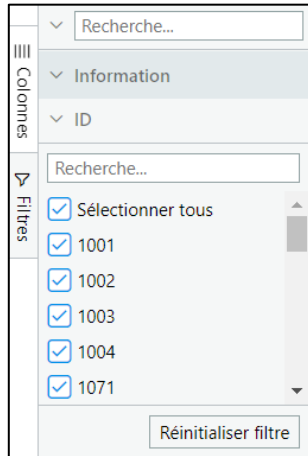

La galerie est rafraîchie selon les conditions des filtres sélectionnés.

Remarque: Utilisez le champ de recherche pour trouver le nom d'une colonne dans la liste.

Groupes de lignes

Cliquez et faites glisser les colonnes en haut de la grille pour catégoriser ou regrouper les lignes dans la grille.

Un exemple d'utilisation des Groupes de lignes:

ID	Im...	Nom	Nom d'affichage	Type d'utilisateur	Etat	Durée de L...	Etat en att...	A...	A...	A...	Serveur d...	Attributions du ...	NA...	N	IP...	Type de p...
1001		Laura	Laura (1001)	Utilisateur	🔒 Déconnecté	0:00:3144	St...	St...	St...	iceA	Sac...					Physique
1002		Lucas	Lucas (1002)	Utilisateur	🔒 Déconnecté	6:00:1848	St...	St...	St...	iceA	slp...					Physique
1003		Paula	Paula (1003)	Utilisateur	🔒 Déconnecté	21:00:1904	St...	St...	St...	iceA						Physique
1004		Francis	Francis (1004)	Utilisateur	🔒 Déconnecté	21:00:1904	St...	St...	St...	iceA						Physique
1005		QA Andrei	QA Andrei (1005)	Utilisateur	🔒 Déconnecté	21:00:1904	St...	St...	St...	iceA						Physique
1071		User 1	User 1 (1071)	Utilisateur	🔒 Déconnecté	21:00:1904	St...	St...	St...	iceA						Physique
1072		User 2	User 2 (1072)	Utilisateur	🔒 Déconnecté	21:00:1904	St...	St...	St...	iceA						Physique
1077		Team Lead 1	Team Lead 1 (1077)	Chef d'équipe	🔒 Déconnecté	21:00:1904	St...	St...	St...	iceA						Physique
1078		Supervisor 1	Supervisor 1 (1078)	Superviseur	🔒 Déconnecté	21:00:1904	St...	St...	St...	iceA						Physique
1079		Administrator 1	Administrator 1 (1079)	Administrateur	🔒 Déconnecté	21:00:1904	St...	St...	St...	iceA						Physique
1101		Sylvie	Sylvie (1101)	Chef d'équipe	🔒 Déconnecté	21:00:1904	St...	St...	St...	iceA						Physique
1102		Antonio	Antonio (1102)	Chef d'équipe	🔒 Déconnecté	21:00:1904	St...	St...	St...	iceA						Physique
1111		Diane	Diane (1111)	Administrateur	🔒 Déconnecté	4:22:41:18	St...	St...	St...	iceA	slp...	D...	10...			Physique
1201		Andrea	Andrea (1201)	Superviseur	🔒 Déconnecté	21:00:1904	St...	St...	St...	iceA						Physique
1301		Marcel	Marcel (1301)	Superviseur	🔒 Déconnecté	21:00:1904	St...	St...	St...	iceA						Physique
1301		Julie	Julie (1301)	Administrateur	🔒 Déconnecté	4:23:30:00	St...	St...	St...	iceA	slp...	c...	10...			Physique
1302		Mark	Mark (1302)	Administrateur	🔒 Déconnecté	21:00:1904	St...	St...	St...	iceA						Physique
2000		Andrea Albert	Andrea Albert (2000)	Superviseur	🔒 Déconnecté	21:00:1904	St...	St...	St...	iceA						Physique

1. Cliquez et faites glisser la colonne Type d'utilisateur en haut de la grille.

UTILISATEURS

Type d'utilisateur

Information <

ID	Type d'utilisateur	Image	Nom	Nom d'affichage
1001	Utilisateur		Laura	Laura (1001)
1002	Utilisateur		Lucas	Lucas (1002)
1003	Utilisateur		Paula	Paula (1003)
1004	Utilisateur		Francis	Francis (1004)
1071	Utilisateur		User 1	User 1 (1071)
1072	Utilisateur		User 2	User 2 (1072)

2. Les lignes sont maintenant regroupées par Type d'utilisateur:

UTILISATEURS

Type d'utilisateur

Information <

Colonne	Groupes	ID	Image	Type d'utilisateur	Nom	Nom d'affichage	État
>	Utilisateur (6)						
>	Chef d'équipe (3)						
>	Superviseur (13)						
>	Administrateur (4)						
>	Admin global (1)						

Remarque: Vous pouvez ajouter de multiples colonnes en haut de la grille pour créer des groupes niches.

Options du menu du clic droit

Cliquez avec le bouton droit de la souris sur une ligne du tableau pour effectuer des tâches additionnelles, comme connecter l'utilisateur ou basculer son état de Prêt à Pas prêt.

UTILISATEURS

Glissez ici pour fixer les groupes de lignes

Information <

ID	Image	Nom	Nom d'affichage	Type d'utilisateur	État	Durée de l'état	Attributions du serveur
1001		Laura	Laura (1001)	Utilisateur	■ Pas Prêt	0:00:34:19	ice A
1002		Lucas	Lucas (1002)	Utilisateur		4:26	ice A
1003		Paula	Paula (1003)	Utilisateur		30:11	ice A
1004		Francis	Francis (1004)	Utilisateur		48:14	ice A
1071		User 1	User 1 (1071)	Utilisateur		48:14	ice A
1072		User 2	User 2 (1072)	Utilisateur		48:14	ice A
1077		Team Lead 1	Team Lead 1 (1077)	Chef d'équipe		17:01:48:14	ice A
1078		Supervisor 1	Supervisor 1 (1078)	Superviseur		17:01:48:14	ice A
1079		Administrator 1	Administrator 1 (1079)	Administrateur		17:01:48:14	ice A

1 à 15 de 27 < > Page 1 de 2 >

Le tableau ci-dessous fournit de l'information sur les options du menu du clic droit dans la galerie Utilisateurs.

Menu du clic droit de l'écran Utilisateurs	
Option du menu	Fonction
Connecter à ice	<p>Connecte l'utilisateur à ice.</p> <div style="border: 1px solid black; padding: 5px; margin: 10px 0;"> <p style="text-align: center; margin: 0;">SE CONNECTER À ICE</p> <p>Serveurs ice <input type="text" value="Utiliser groupe de configuration"/></p> <p>Type d'utilisateur <input type="text" value="Distant"/></p> <p>NA d'itinérance/Adresse <input type="text"/></p> <p><input type="checkbox"/> Utiliser icePhone</p> <p style="text-align: right; margin: 0;"> <input type="button" value="Ok"/> <input type="button" value="Annuler"/> </p> </div> <p>Sélectionnez la boîte à cocher 'Utiliser icePhone' pour définir la connectivité de l'utilisateur au icePhone pour l'utilisateur</p> <p>Remarque : Cette option n'est disponible que si l'utilisateur est déconnecté.</p> <p>La classe de service 'Paramètres d'ACS' doit être activée dans iceAdministrator pour que l'utilisateur puisse utiliser la fonction icePhone.</p>
Envoyer message textuel rapide	<p>Sélectionnez cette option pour utiliser la fonction Messagerie textuelle rapide et envoyer un message à l'utilisateur sélectionné.</p>
Connecter/déconnecter de file(s) d'attente	<p>Connecte ou déconnecte l'utilisateur de files d'attente sélectionnées.</p> <ol style="list-style-type: none"> 1. Sélectionnez cette option du menu du clic droit. 2. Une fenêtre contextuelle apparaît et vous demande de sélectionner la (les) file(s) d'attente à laquelle (auxquelles) vous désirez connecter ou déconnecter l'utilisateur. Sélectionnez la boîte à cocher située près de Se connecter à toutes les files d'attente.

Menu du clic droit de l'écran Utilisateurs																						
Option du menu	Fonction																					
	<div data-bbox="527 453 1169 1058" style="border: 1px solid black; padding: 10px;"> <p style="text-align: center;">CONNECTER À UNE FILE(S) D'ATTENTE</p> <table border="1" style="width: 100%; border-collapse: collapse;"> <thead> <tr> <th style="text-align: left;"><input type="checkbox"/> Se connecter</th> <th>ID de file d'attente</th> <th>Nom de file d'attente</th> </tr> </thead> <tbody> <tr> <td><input type="checkbox"/></td> <td><input type="text" value=""/></td> <td><input type="text" value=""/></td> </tr> <tr> <td><input type="checkbox"/></td> <td>6001</td> <td>Sales Voice Queue</td> </tr> <tr> <td><input type="checkbox"/></td> <td>6002</td> <td>Tech Support Voice Q...</td> </tr> <tr> <td><input type="checkbox"/></td> <td>6003</td> <td>Customer Service Voi...</td> </tr> <tr> <td><input type="checkbox"/></td> <td>7000</td> <td>IM Queue</td> </tr> <tr> <td><input type="checkbox"/></td> <td>7100</td> <td>IM French Queue</td> </tr> </tbody> </table> <p style="text-align: right; margin-top: 10px;"> <input type="button" value="Ok"/> <input type="button" value="Annuler"/> </p> </div> <p>Remarque: Cette option n'est disponible que lorsque l'utilisateur est connecté et si <i>Forcer la connexion à toutes les files d'attente</i> est désactivé.</p>	<input type="checkbox"/> Se connecter	ID de file d'attente	Nom de file d'attente	<input type="checkbox"/>	<input type="text" value=""/>	<input type="text" value=""/>	<input type="checkbox"/>	6001	Sales Voice Queue	<input type="checkbox"/>	6002	Tech Support Voice Q...	<input type="checkbox"/>	6003	Customer Service Voi...	<input type="checkbox"/>	7000	IM Queue	<input type="checkbox"/>	7100	IM French Queue
<input type="checkbox"/> Se connecter	ID de file d'attente	Nom de file d'attente																				
<input type="checkbox"/>	<input type="text" value=""/>	<input type="text" value=""/>																				
<input type="checkbox"/>	6001	Sales Voice Queue																				
<input type="checkbox"/>	6002	Tech Support Voice Q...																				
<input type="checkbox"/>	6003	Customer Service Voi...																				
<input type="checkbox"/>	7000	IM Queue																				
<input type="checkbox"/>	7100	IM French Queue																				
Appeler utilisateur	<p>Vous permet d'appeler l'utilisateur sélectionné à son poste de travail.</p> <p>Remarque: Si vous êtes en mode rattaché, vous recevrez un appel à votre adresse de connexion/NA distant.</p>																					
Écoute discrète de l'utilisateur	<p>Sélectionnez cette option pour écouter discrètement l'utilisateur sélectionné</p> <p>Remarque: Vous ne pouvez écouter discrètement qu'un utilisateur à la fois. Les boutons Écoute discrète, Encadrer et Appeler ne sont disponibles pour aucun autre utilisateur pendant que vous êtes en état Écoute discrète.</p>																					
Encadrer utilisateur	<p>Sélectionnez cette option pour encadrer l'utilisateur sélectionné.</p>																					
Basculer à l'écoute discrète	<p>Sélectionnez cette option pour basculer à l'écoute discrète de l'utilisateur sélectionné.</p>																					

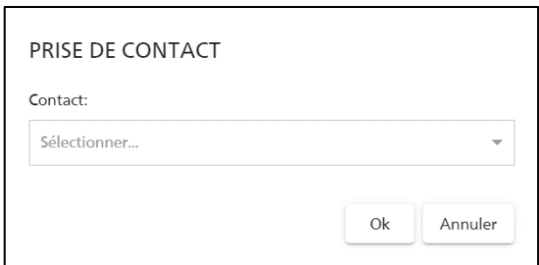
Menu du clic droit de l'écran Utilisateurs	
Option du menu	Fonction
	Remarque: Cette option n'est disponible que lorsque vous êtes en état Encadrement.
Interrompre écoute discrète de l'utilisateur	Sélectionnez cette option pour interrompre l'écoute discrète de l'utilisateur sélectionné. Remarque: Cette option n'est disponible que lorsque vous êtes en état Écoute discrète.
Interrompre encadrement	Sélectionnez cette option pour mettre fin à l'encadrement. Remarque: Cette option n'est disponible que lorsque vous êtes en état Encadrement.
Basculer à l'état Prêt	Bascule l'utilisateur à l'état Prêt. Remarque: Cette option n'est disponible que lorsque l'utilisateur est connecté.
Basculer à l'état Pas prêt	Bascule l'utilisateur à l'état Pas prêt. Remarque: Cette option n'est disponible que lorsque l'utilisateur est connecté.
Prise d'appel de la FAP	Sélectionnez cette option pour prendre un appel de la File d'attente personnelle (FAP) de l'utilisateur. Dans la fenêtre qui apparaît, entrez le numéro de position à prendre: 
Prise de contact	Vous permet de prendre un contact que l'utilisateur traite présentement. 

Menu du clic droit de l'écran Utilisateurs	
Option du menu	Fonction
	Remarque: Cette option n'est disponible que lorsque l'utilisateur traite un contact.
Prise d'appel en garde	Sélectionnez cette option pour prendre l'appel que l'utilisateur a mis en garde. Remarque: Cette option n'est disponible que lorsque l'utilisateur a un appelant en garde.
Déconnecter d'ice	Déconnecte l'utilisateur de ice. Remarque: Cette option n'est disponible que lorsque l'utilisateur est connecté.

Cette rubrique a expliqué la galerie Utilisateurs, les statistiques des utilisateurs et les options du menu du clic droit. La rubrique suivante explique comment faire un zoom avant sur les statistiques pour des utilisateurs individuels.

Remarque: Les statistiques sont mises à jour en temps réel. Par exemple, lorsqu'un appel est pris de la file d'attente, la statistique de durée totale de l'appel augmentera en conséquence.

Écran détaillé de la galerie Utilisateur

Pour trouver plus d'information sur un utilisateur :

1. Cliquez sur la ligne dans l'écran Utilisateurs.
2. L'écran détaillé pour cet utilisateur s'affiche.

Propriété	Valeur
Laura (1001)	
Statistiques	
Appels en file d'attente reçus répondus	0
Courriels en file d'attente répondus reçus	0
Messages instantanés en file d'attente répondu...	0
Moyenne présentation	0.00:00:00
Moyenne présentation direct	0.00:00:00
Moyenne présentation de la file d'attente	0.00:00:00
Durée moyenne d'appel	0.00:00:00
Durée moyenne appels directs	0.00:00:00
Durée moyenne de courriel	0.00:00:00
Durée moyenne des messages instantanés	0.00:00:00
Durée moyenne appels de la file d'attente	0.00:00:00
Durée moyenne de post-contact	0.00:00:00
Appels de la file d'attente	0
Appels traités	0
Transferts d'appels effectués	0
Appels directs reçus	0

L'écran détaillé contient les sections suivantes:

- Information
 - Sommaire des statistiques pour l'utilisateur.
- Contacts
 - Une liste de tous les contacts que l'utilisateur a traités aujourd'hui.
- Activités
 - Une liste de toutes les activités et des modifications d'état de l'utilisateur aujourd'hui.
- Files d'attente
 - Les files d'attente auxquelles l'utilisateur est affecté.
- Équipes
 - Les équipes auxquelles l'utilisateur est affecté.

Chaque section peut être redimensionnée pour vous permettre de caser l'information que vous désirez voir. Des barres de défilement sont disponibles lorsque l'information ne peut être contenue dans une section de l'écran (c. à d., qu'il y a trop d'information).

ID	Image	Nom	Nom d'affichage	Type d'utilisateur
1001		Laura	Laura (1001)	Utilisateur
1002		Lucas	Lucas (1002)	Utilisateur
1003		Paula	Paula (1003)	Utilisateur
1004		Francis	Francis (1004)	Utilisateur
1071		User 1	User 1 (1071)	Utilisateur
1072		User 2	User 2 (1072)	Utilisateur
1077		Team Lead 1	Team Lead 1 (1077)	Chef d'équipe
1078		Supervisor 1	Supervisor 1 (1078)	Superviseur
1079		Administrator 1	Administrator 1 (1079)	Administrateur
1101		Sylvie	Sylvie (1101)	Chef d'équipe

Propriété	Valeur
> Laura (1001)	
▼ Statistiques	
Appels en file d'attente reçus répondus	0
Courriels en file d'attente répondus reçus	0
Messages instantanés en file d'attente répondu...	0
Moyenne présentation	0.00:00:00
Moyenne présentation direct	0.00:00:00
Moyenne présentation de la file d'attente	0.00:00:00
Durée moyenne d'appel	0.00:00:00
Durée moyenne appels directs	0.00:00:00
Durée moyenne de courriel	0.00:00:00
Durée moyenne des messages instantanés	0.00:00:00
Durée moyenne appels de la file d'attente	0.00:00:00
Durée moyenne de post-contact	0.00:00:00
Appels de la file d'attente	0
Appels traités	0
Transferts d'appels effectués	0
Appels directs reçus	0

Une liste de tous les utilisateurs est affichée à gauche, ceci permet de facilement comparer les utilisateurs entre eux. Vous pouvez consulter l'écran détaillé des autres utilisateurs, cliquez sur les lignes de l'écran situé à gauche.

Onglet Information

Ceci représente la plus grande portion de l'écran détaillé des utilisateurs.

Options de colonnes

L'écran détaillé pour les utilisateurs fournit toute l'information et les points de données pour l'utilisateur sélectionné. Cliquez sur l'entête Colonnes à gauche de l'écran et utilisez les boîtes à cocher pour afficher ou masquer l'information.

La galerie est rafraîchie et présente les colonnes sélectionnées.

Colonnes de l'onglet information de l'utilisateur	
Nom de colonne	Explication
Type	Types de données d'utilisateur. Les options incluent Information et Statistiques.
Propriété	Toutes les propriétés d'information et de statistiques pour les utilisateurs.
Valeur	La valeur des propriétés de l'information et des statistiques pour l'utilisateur sélectionné.

Par défaut, toutes les colonnes sont affichées dans l'écran.

Remarque: Utilisez le champ de recherche pour trouver le nom d'une colonne dans la liste.

Options de filtrage

Cliquez sur l'entête Filtres à gauche de l'écran et utilisez les options disponibles pour filtrer votre liste de points de données.

ID	Image	Nom	Nom d'affichage	Type d'utilisateur
1001		Laura	Laura (1001)	Utilisateur
1002		Lucas	Lucas (1002)	Utilisateur
1003		Paula	Paula (1003)	Utilisateur
1004		Francis	Francis (1004)	Utilisateur
1071		User 1	User 1 (1071)	Utilisateur
1072		User 2	User 2 (1072)	Utilisateur
1077		Team Lead 1	Team Lead 1 (1077)	Chef d'équipe
1078		Supervisor 1	Supervisor 1 (1078)	Superviseur
1079		Administrator 1	Administrator 1 (1079)	Administrateur
1101		Sylvie	Sylvie (1101)	Chef d'équipe

This close-up shows the filter panel on the left side of the interface. It includes a search bar labeled 'Recherche...', a dropdown menu for 'Type', another search bar, and three checked checkboxes: 'Sélectionner tous', 'Information', and 'Statistiques'. A 'Réinitialiser filtre' button is located at the bottom.

La galerie est rafraîchie selon les conditions des filtres sélectionnés.

Remarque: Utilisez le champ de recherche pour trouver le nom d'une propriété dans la liste.

Onglet Contacts

L'onglet Contacts fournit de l'information sur les contacts traités par l'utilisateur sélectionné.

Pour voir les détails des contacts que l'utilisateur sélectionné a traités, cliquez sur la flèche sous la colonne ID:

ID	Type	Nom	Adres...	État	Donn...	Temp...	Sujet	Serve...
5.	MI	custo...	sip:cu...	Termi...		...:00:00		ice A

Horodateur	Événement	Détails de l'événe...	Activités
25 April 2022 10:2...	Créé	sip:customer_iceM...	
25 April 2022 10:2...	MI ajouté	3	
25 April 2022 10:2...	Dans l'application		
25 April 2022 10:2...	En file d'attente	ID de file d'attente...	
25 April 2022 10:2...	En alerte	ID d'utilisateur: 11...	Présentation à la F...
25 April 2022 10:2...	Non répondu	ID d'utilisateur: 11...	Pas de réponse
25 April 2022 10:2...	Utilisateur suppli...	ID d'utilisateur: 11...	Appel libéré
25 April 2022 10:2...	Libéré	1111	Appel libéré

Options de colonnes

L'onglet Contacts fournit de l'information sur les contacts que l'utilisateur sélectionné a traités aujourd'hui. Cliquez sur l'entête Colonne à gauche de l'écran et utilisez les boîtes à cocher pour afficher et pour masquer l'information.

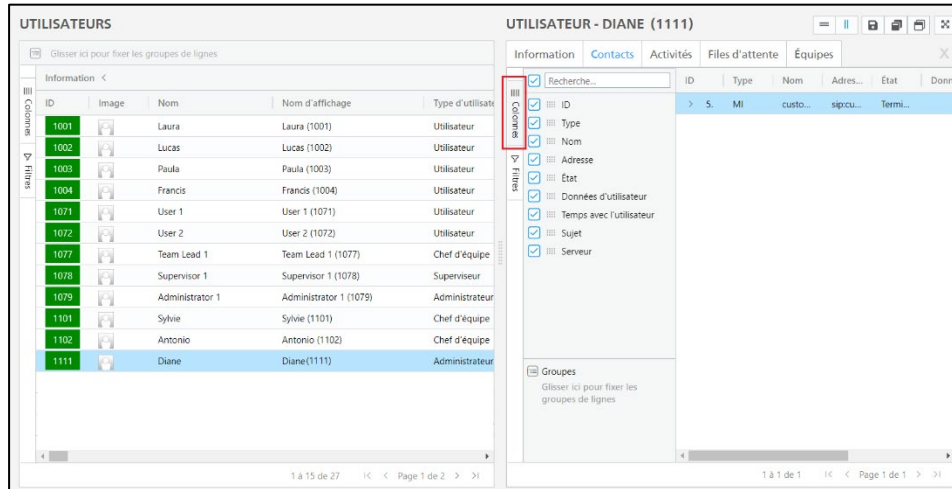

La galerie est rafraîchie et présente les colonnes sélectionnées.

Le tableau ci-dessous explique les colonnes que vous pouvez afficher.

Colonnes de l'onglet Contacts pour les utilisateurs	
Nom de colonne	Explication
ID	L'ID unique pour le contact traité par l'utilisateur.
Type	Le type de contact. Les options incluent Appel, MI, Appel automatique et courriel.
Nom	Le nom du contact traité par l'utilisateur.
Adresse	L'adresse du contact traité par l'utilisateur – par ex., numéro de téléphone, courriel ou adresse SIP.
État	L'état du contact traité par l'utilisateur.
Données d'utilisateur	Le contenu du champ Données d'utilisateur pour le contact traité par l'utilisateur.
Temps avec l'utilisateur	Le temps que l'utilisateur a passé au traitement du contact.
Serveur	Le serveur sur lequel le contact a été traité.

Par défaut, toutes les colonnes sont affichées dans l'écran.

Remarque: Utilisez le champ de recherche pour trouver le nom d'une colonne dans la liste.

Options de filtrage

Cliquez sur l'entête Filtres à gauche de l'écran et utilisez les points de données disponibles pour filtrer votre liste d'utilisateurs.

ID	Image	Nom	Nom d'affichage	Type d'utilis
1001		Laura	Laura (1001)	Utilisateur
1002		Lucas	Lucas (1002)	Utilisateur
1003		Paula	Paula (1003)	Utilisateur
1004		Francis	Francis (1004)	Utilisateur
1071		User 1	User 1 (1071)	Utilisateur
1072		User 2	User 2 (1072)	Utilisateur
1077		Team Lead 1	Team Lead 1 (1077)	Chef d'équ
1078		Supervisor 1	Supervisor 1 (1078)	Superviseu
1079		Administrator 1	Administrator 1 (1079)	Administrat
1101		Sylvie	Sylvie (1101)	Chef d'équ
1102		Antonio	Antonio (1102)	Chef d'équ
1111		Diane	Diane(1111)	Administrat

La galerie est rafraîchie selon les conditions des filtres sélectionnés.

Remarque: Utilisez le champ de recherche pour trouver le nom d'une propriété dans la liste.

Activités

Dans cette section, vous pouvez voir les activités de l'utilisateur et les différentes modifications de son état pour la date actuelle.

Options de colonnes

Cliquez sur l'entête Colonnes à gauche de l'écran et utilisez les boîtes à cocher pour afficher ou pour masquer l'information.

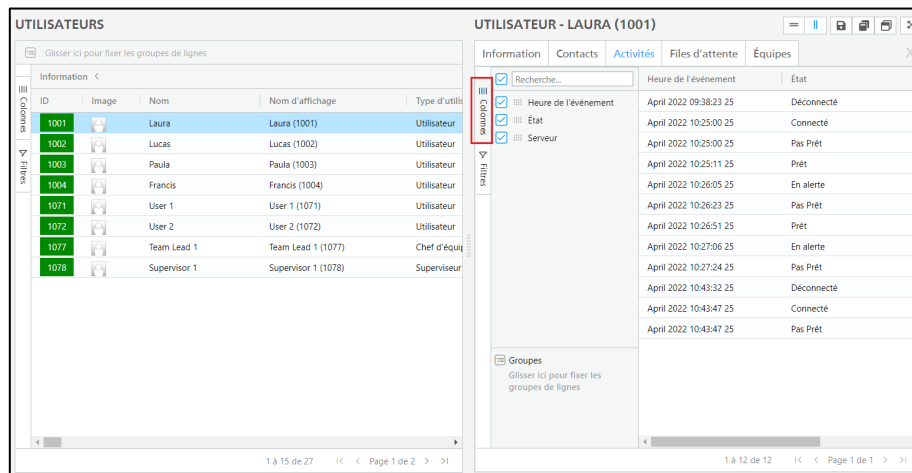

La galerie est rafraîchie et présente les colonnes sélectionnées.

Le tableau ci-dessous explique les colonnes que vous pouvez afficher :

Colonnes de l'onglet Activités de l'utilisateur	
Nom de colonne	Explication
Heure de l'événement	La date et l'heure de l'événement.
État	L'état associé à l'événement.
Serveur	Le serveur auquel l'utilisateur est connecté pour l'événement associé.

Par défaut, toutes les colonnes sont affichées dans l'écran.

Remarque: Utilisez le champ de recherche pour trouver le nom d'une colonne dans la liste.

Options de filtrage

Cliquez sur l'entête Filtres à gauche de l'écran et utilisez les points de données pour filtrer votre liste d'utilisateurs.

ID	Image	Nom	Nom d'affichage	Type d'utilisateur
1001		Laura	Laura (1001)	Utilisateur
1002		Lucas	Lucas (1002)	Utilisateur
1003		Paula	Paula (1003)	Utilisateur
1004		Francis	Francis (1004)	Utilisateur
1071		User 1	User 1 (1071)	Utilisateur
1072		User 2	User 2 (1072)	Utilisateur

Heure de l'événement	État
April 2022 09:38:23 25	Déconnecté
April 2022 10:25:00 25	Connecté
April 2022 10:25:00 25	Pas Prêt
April 2022 10:25:11 25	Prêt
April 2022 10:26:05 25	En alerte
April 2022 10:26:23 25	Pas Prêt
April 2022 10:26:51 25	Prêt
April 2022 10:27:06 25	En alerte
April 2022 10:27:24 25	Pas Prêt
April 2022 10:43:32 25	Déconnecté
April 2022 10:43:47 25	Connecté
April 2022 10:43:47 25	Pas Prêt

Recherche...

Heure de l'événement

Égale

MN DD YYYY hh : mm : ss AM

Réinitialiser filtre

État

Serveur

La galerie est rafraîchie selon les conditions des filtres sélectionnés.

Remarque: Utilisez le champ de recherche pour trouver le nom d'une propriété dans la liste.

Onglet Files d'attente

Dans cette section, vous pouvez voir les files d'attente auxquelles l'utilisateur est affecté en cliquant sur l'onglet *Files d'attentes*.

UTILISATEUR - LAURA (1001)						
Information		Contacts	Activités	Files d'attente	Équipes	
ID	Nom	Nom abrégé ...	État	DMR cible	DMR cible2	
6001	Sales Voice Q...	Sales	Jour	00:00:45	00:01:00	
6002	Tech Support...	TechSupp	Jour	00:00:45	00:01:00	
6003	Customer Ser...	CustServ	Jour	00:00:45	00:01:00	
7000	IM Queue	IM	Jour	00:00:45	00:01:00	
7100	IM French Qu...	FrIM	Jour	00:00:45	00:01:00	

Options de colonnes

Cliquez sur l'entête Colonnes à gauche de l'écran et utilisez les boîtes à cocher pour afficher ou pour masquer l'information.

La galerie est rafraîchie et présente les colonnes sélectionnées.

Le tableau ci-dessous explique les colonnes que vous pouvez afficher.

Colonnes de l'affectation de file d'attente de l'utilisateur	
Nom de colonne	Explication
ID	L'ID de file d'attente comme il apparaît dans le profil de la file d'attente dans iceAdministrator.
Nom	Le nom de la file d'attente comme il apparaît dans le profil de la file d'attente dans iceAdministrator.
Nom abrégé	Le nom abrégé de la file d'attente comme il apparaît dans le profil de la file d'attente dans iceAdministrator.
État	L'état actuel de la file d'attente.
DMRC	Le Délai moyen de réponse cible comme il apparaît dans le profil de la file d'attente dans iceAdministrator.
DMRC2	Le Délai moyen de réponse cible 2 comme il apparaît dans le profil de la file d'attente dans iceAdministrator.

Par défaut, toutes les colonnes sont affichées dans l'écran.

Remarque: Utilisez le champ de recherche pour trouver le nom d'une colonne dans la liste.

Options de filtrage

Cliquez sur l'entête Filtres à gauche de l'écran et utilisez les points de données disponibles pour filtrer votre liste de files d'attente.

ID	Image	Nom	Nom d'affichage	Type d'utilisateur
1001		Laura	Laura (1001)	Utilisateur
1002		Lucas	Lucas (1002)	Utilisateur
1003		Paula	Paula (1003)	Utilisateur
1004		Francis	Francis (1004)	Utilisateur
1071		User 1	User 1 (1071)	Utilisateur
1072		User 2	User 2 (1072)	Utilisateur

ID	Nom	Nom abrégé	État
6001	Sales Voice Q...	Sales	Jour
6002	Tech Support...	TechSupp	Jour
6003	Customer Ser...	CustServ	Jour
7000	IM Queue	IM	Jour
7100	IM French Qu...	FrIM	Jour

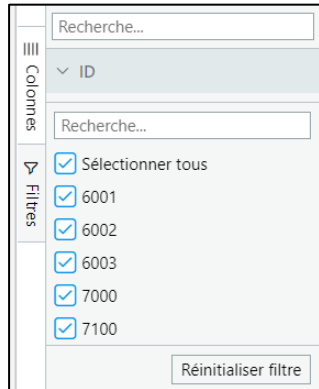

La galerie est rafraîchie selon les conditions des filtres sélectionnés.

Remarque: Utilisez le champ de recherche pour trouver le nom d'une propriété dans la liste.

Options du menu du clic droit

Cliquez avec le bouton droit de la souris dans l'écran pour effectuer des tâches additionnelles, comme déconnecter tous les utilisateurs de la file d'attente.

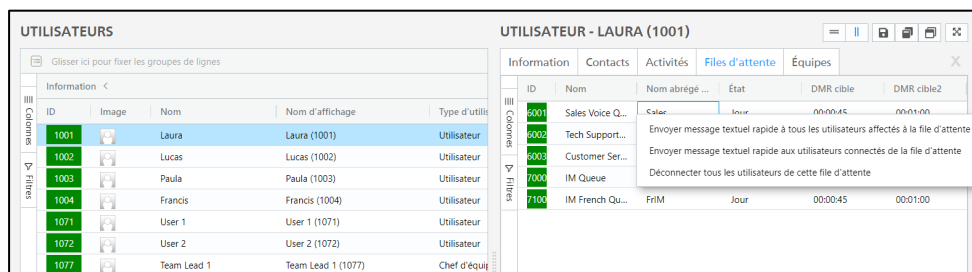

Les options du menu qui vous sont disponibles varient selon que vous êtes connecté ou pas et que l'utilisateur que vous désirez joindre est connecté ou pas. Pour plus d'information, reportez-vous au Chapitre 2: Options du menu du clic droit de l'écran Files d'attente à la page 42.

Onglet Équipes

Dans cette section, vous pouvez voir les équipes auxquelles l'utilisateur est affecté en cliquant sur l'onglet *Équipes*.

Cliquez sur *Équipes* pour voir les équipes auxquelles cet utilisateur a été affecté.

UTILISATEUR - LAURA (1001)					
Information		Contacts	Activités	Files d'attente	Équipes
ID	Nom	Nom d'affichage	Nombre d'utilisateurs aff...		
1	All	All (1)	11		
2	Sales	Sales (2)	3		

Options de colonnes

Cliquez sur l'entête Colonnes à gauche de l'écran et utilisez les boîtes à cocher pour afficher ou pour masquer l'information.

UTILISATEURS					UTILISATEUR - LAURA (1001)				
Glissez ici pour fixer les groupes de lignes					Recherche...				
ID	Image	Nom	Nom d'affichage	Type d'utili	ID	Nom	Nom d'affichage		
1001		Laura	Laura (1001)	Utilisateur	<input checked="" type="checkbox"/>	1	All	All (1)	
1002		Lucas	Lucas (1002)	Utilisateur	<input checked="" type="checkbox"/>	2	Sales	Sales (2)	
1003		Paula	Paula (1003)	Utilisateur	<input type="checkbox"/>				
1004		Francis	Francis (1004)	Utilisateur	<input type="checkbox"/>				
1071		User 1	User 1 (1071)	Utilisateur	<input type="checkbox"/>				
1072		User 2	User 2 (1072)	Utilisateur	<input type="checkbox"/>				

La galerie est rafraîchie et présente les colonnes sélectionnées.

Le tableau ci-dessous explique les colonnes que vous pouvez afficher.

Colonnes de l'affectation d'équipes de l'utilisateur	
Nom de colonne	Explication
ID	L'ID de l'équipe comme il apparaît dans le profil de l'équipe dans iceAdministrator.
Nom	Le nom de l'équipe comme il apparaît dans le profil de l'équipe dans iceAdministrator.
Nom d'affichage	Fait référence au nom d'équipe et à l'ID de l'équipe.
Nombre d'utilisateurs affectés	Le nombre d'utilisateurs affectés à l'équipe.

Par défaut, toutes les colonnes sont affichées dans l'écran.

Remarque: Utilisez le champ de recherche pour trouver le nom d'une colonne dans la liste.

Options de filtrage

Cliquez sur l'entête Filtres à gauche de l'écran et utilisez les points de données disponibles pour filtrer votre liste d'équipes.

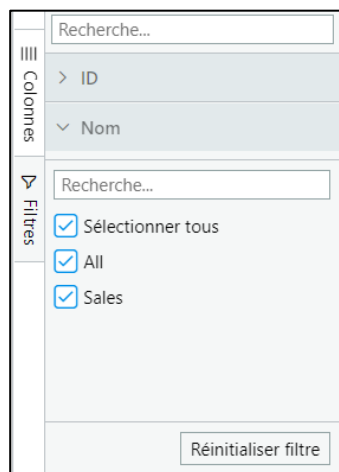

La galerie est rafraîchie selon les conditions des filtres sélectionnés.

Remarque: Utilisez le champ de recherche pour trouver le nom d'une colonne dans la liste.

Options du menu du clic droit

Cliquez avec le bouton droit de la souris dans l'écran pour effectuer des tâches additionnelles, comme déconnecter tous les utilisateurs de l'équipe.

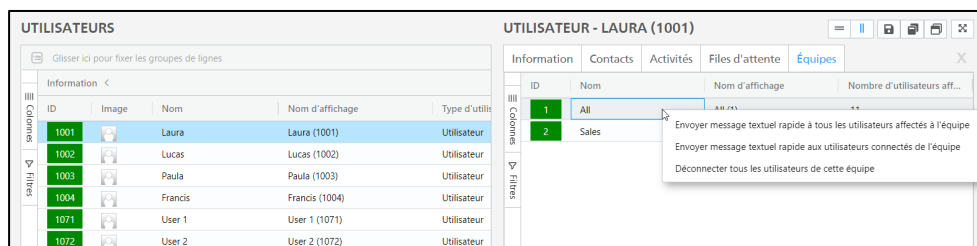

Les options de menu qui vous sont disponibles varient selon que l'utilisateur avec lequel vous désirez interagir est connecté ou pas et que votre type d'utilisateur vous permet ou pas de gérer l'utilisateur. Pour plus d'information, reportez-vous au Chapitre 4: Options du menu du clic droit de l'écran Équipes à la page 104.

Chaque ligne représente une équipe. Chaque ligne présente de l'information de haut niveau sur l'équipe – Nom de l'équipe, l'ID d'équipe et le nombre de membres de l'équipe. La couleur de l'arrière-plan de l'ID d'équipe indique si l'équipe respecte les exigences des seuils. Pour plus d'information sur la manière de configurer les seuils, reportez-vous à Seuils à la page 140. Pour modifier les couleurs des seuils, reportez-vous à Paramètres d'affichage à la page 142.

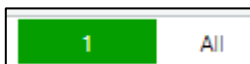

Remarque:

- Tous les types d'utilisateurs ont accès à la galerie Équipes.
- Votre type d'utilisateur gère votre capacité de consulter l'information sur les différents utilisateurs.

Par exemple, les administrateurs peuvent voir toute l'information pour tous les utilisateurs, les chefs d'équipe et les superviseurs dans le commutateur. Au contraire, les chefs d'équipe ne peuvent voir que les statistiques et l'information des membres de l'équipe. Pour plus d'information sur les types d'utilisateurs et les niveaux d'accès, reportez-vous à Ce que les différents utilisateurs peuvent faire à la page 25.

La barre d'outils de la galerie Équipes

Les options suivantes vous permettent de configurer la vue en galerie :

Barre d'outils iceMonitor																																																																					
Élément de la barre d'outils	Fonction																																																																				
Options de mise en page	<p>Ces options modifient la disposition de l'écran Équipes et de l'écran détaillé Équipes.</p> <div style="display: flex; align-items: center; margin-bottom: 10px;">  </div> <div style="display: flex; align-items: center; margin-bottom: 10px;">  <div style="margin-left: 10px;">Utilisez ce bouton pour afficher les écrans horizontalement.</div> </div> <div style="border: 1px solid black; padding: 5px; margin-bottom: 10px;"> <p>ÉQUIPES</p> <p>Glissez ici pour fixer les groupes de lignes</p> <table border="1"> <thead> <tr> <th>ID</th> <th>Nom</th> <th>Nom d'affichage</th> <th>Affectés</th> <th>Connectés</th> <th>En contact</th> <th>Pas joints</th> <th>Contacts traités</th> <th>Contacts traités (R)</th> <th>Moy présentation</th> <th>Moy appel</th> </tr> </thead> <tbody> <tr> <td>1</td> <td>All</td> <td>All (1)</td> <td>11</td> <td>2</td> <td>0</td> <td>1</td> <td>5</td> <td>5</td> <td>C:200040:200</td> <td>C:200040</td> </tr> <tr> <td>2</td> <td>Sales</td> <td>Sales (2)</td> <td>2</td> <td>1</td> <td>0</td> <td>1</td> <td>0</td> <td>0</td> <td>C:200000</td> <td>C:200000</td> </tr> <tr> <td>3</td> <td>Customer Service</td> <td>Customer Service (3)</td> <td>3</td> <td>0</td> <td>0</td> <td>0</td> <td>0</td> <td>0</td> <td>C:200000</td> <td>C:200000</td> </tr> </tbody> </table> <p>1 à 3 de 3 Page 1 de 1</p> </div> <div style="display: flex; align-items: center; margin-bottom: 10px;">  <div style="margin-left: 10px;">Utilisez ce bouton pour afficher les écrans verticalement.</div> </div> <div style="border: 1px solid black; padding: 5px;"> <div style="display: flex;"> <div style="flex: 1;"> <p>ÉQUIPES</p> <p>Glissez ici pour fixer les groupes de lignes</p> <table border="1"> <thead> <tr> <th>ID</th> <th>Nom</th> <th>Nom d'affichage</th> <th>Affectés</th> <th>Connectés</th> <th>En contact</th> </tr> </thead> <tbody> <tr> <td>1</td> <td>All</td> <td>All (1)</td> <td>11</td> <td>2</td> <td>0</td> </tr> <tr> <td>2</td> <td>Sales</td> <td>Sales (2)</td> <td>2</td> <td>1</td> <td>0</td> </tr> <tr> <td>3</td> <td>Customer Service</td> <td>Customer Service (3)</td> <td>3</td> <td>0</td> <td>0</td> </tr> </tbody> </table> <p>1 à 3 de 3 Page 1 de 1</p> </div> <div style="flex: 1; border-left: 1px solid black; padding-left: 5px;"> <p>ÉQUIPE - ALL (1)</p> <p>Information Utilisateurs</p> <p>Propriétés</p> <ul style="list-style-type: none"> All (1) Statistiques Durée moyenne de présentation Durée moyenne d'appel Durée moyenne d'appel autre Durée moyenne courriel Durée moyenne des messages instantanés Durée moyenne d'appel en file d'attente Durée moyenne de fixer contact Nombre de contacts traités par les membres Nombre de contacts traités par les membres légués Nombre d'utilisateurs affectés Nombre d'utilisateurs connectés Nombre d'utilisateurs en état Pas Joins Nombre d'utilisateurs en contact </div> </div> </div>	ID	Nom	Nom d'affichage	Affectés	Connectés	En contact	Pas joints	Contacts traités	Contacts traités (R)	Moy présentation	Moy appel	1	All	All (1)	11	2	0	1	5	5	C:200040:200	C:200040	2	Sales	Sales (2)	2	1	0	1	0	0	C:200000	C:200000	3	Customer Service	Customer Service (3)	3	0	0	0	0	0	C:200000	C:200000	ID	Nom	Nom d'affichage	Affectés	Connectés	En contact	1	All	All (1)	11	2	0	2	Sales	Sales (2)	2	1	0	3	Customer Service	Customer Service (3)	3	0	0
ID	Nom	Nom d'affichage	Affectés	Connectés	En contact	Pas joints	Contacts traités	Contacts traités (R)	Moy présentation	Moy appel																																																											
1	All	All (1)	11	2	0	1	5	5	C:200040:200	C:200040																																																											
2	Sales	Sales (2)	2	1	0	1	0	0	C:200000	C:200000																																																											
3	Customer Service	Customer Service (3)	3	0	0	0	0	0	C:200000	C:200000																																																											
ID	Nom	Nom d'affichage	Affectés	Connectés	En contact																																																																
1	All	All (1)	11	2	0																																																																
2	Sales	Sales (2)	2	1	0																																																																
3	Customer Service	Customer Service (3)	3	0	0																																																																

Barre d'outils iceMonitor	
Élément de la barre d'outils	Fonction
Options de sauvegarde de la mise en page	<p>Ces options vous permettent de sauvegarder vos modifications de la mise en page ou de les ignorer et revenir à la version précédente.</p>  <p> Utilisez ce bouton pour sauvegarder les modifications de la mise en page.</p> <p> Utilisez ce bouton pour restaurer une mise en page sauvegardée précédemment.</p> <p> Utilisez ce bouton pour réinitialiser votre mise en page et revenir aux paramètres par défaut.</p> <p> Utilisez ce bouton pour passer au mode plein écran. Pour quitter le mode plein écran, utilisez la touche Échap. de votre clavier.</p>

Options de colonnes

L'écran Équipes fournit toute l'information et les points de données pour chaque utilisateur. Cliquez sur l'entête Colonnes à gauche de l'écran et utilisez les boîtes à cocher pour afficher ou masquer l'information.

ID	Nom	Nom d'affichage	Affectés	Connectés	En contact	Pas prêts	Contacts traités	Contacts traités (R)
1	All	All (1)	11	2	0	1	5	5
2	Sales	Sales (2)	3	1	0	1	0	0
3	Customer Service	Customer Service (3)	3	0	0	0	0	0

La galerie est rafraîchie et présente les colonnes sélectionnées.

Le tableau ci-dessous explique les colonnes que vous pouvez afficher.

Colonnes de l'écran Équipes	
Nom de colonne	Explication
Information	
ID	L'ID de l'équipe.
Nom	Le nom de l'équipe.
Nom d'affichage	Le nom de et l'ID de l'équipe.
Utilisateurs	
Affectés	Le nombre total d'utilisateurs affectés à l'équipe.
Connectés	Le nombre d'utilisateurs de l'équipe qui sont connectés.
En contact	Le nombre d'utilisateurs de l'équipe qui traitent présentement un contact.
Pas prêt	Le nombre d'utilisateurs de l'équipe qui sont en état Pas prêt.
Contacts	
Contacts traités	Le nombre de contacts que les membres de l'équipe ont traités incluant les contacts sortants et reçus.

Colonnes de l'écran Équipes	
Nom de colonne	Explication
Contacts Traités (R)	Le nombre total de contacts que les membres de l'équipe ont traités, incluant uniquement les contacts reçus.
Moy présentation	Le temps moyen durant lequel des contacts ont été présentés aux membres de l'équipe.
Moy appel	Le temps moyen que les membres de l'équipe ont passé à traiter un appel.
Moy appel (F)	Le temps moyen que les membres de l'équipe ont passé à traiter un appel en file d'attente.
Moy appel (D)	Le temps moyen que les membres de l'équipe ont passé à traiter un appel direct.
Durée moy MI	Le temps moyen passé par les membres de l'équipe à traiter un message instantané.
Moy courriel	Le temps moyen que les membres de l'équipe ont passé à traiter un courriel.
Moy post-contact	Le temps moyen que les membres de l'équipe ont passé en état de traitement post-contact.

Par défaut, toutes les colonnes sont affichées dans l'écran.

Remarque: Utilisez le champ de recherche pour trouver le nom d'une colonne dans la liste.

Entêtes de colonnes

Actions d'entêtes de colonnes

Cliquez sur le bouton *Actions* à droite du nom de colonne comme présenté ci-dessous pour ouvrir le menu des options.

ÉQUIPES

Glisser ici pour fixer les groupes de lignes

Information <		Utilisateurs <			Contacts <			
ID	Nom	Nom d'affichage	Affectés	Connectés	En contact	Pas prêts	Contacts traités	Contacts traités (R)
1	Actions	All (1)	11	2	0	1	5	5
2	Sales	Sales (2)	3	1	0	1	0	0
3	Customer Service	Customer Service (3)	3	0	0	0	0	0

Épingler colonne	Ctrl+Alt+P >
Fixer la taille de cette colonne automatiquement	Ctrl+Alt+Q
Fixer la taille de toutes les colonnes automatiquement	Ctrl+Alt+A
Dimensionner colonnes pour cadrer avec	Ctrl+Alt+F
Agrandir les groupes de colonnes	Ctrl+Alt+E
Réduire les groupes de colonnes	Ctrl+Alt+G
Effacer les filtres de cette colonne	Ctrl+Alt+C
Effacer les filtres de toutes les colonnes	Ctrl+Alt+X
Sauvegarder colonnes	Ctrl+Alt+S
Restaurer colonnes	Ctrl+Alt+R
Restaurer colonnes par défaut	Ctrl+Alt+Z
Pagination	Ctrl+Alt+I >
Afficher barre latérale	Ctrl+Alt+T >
Disimuler barre latérale	Ctrl+Alt+T

Sélectionnez une option du menu pour configurer les colonnes et les lignes de l'écran.

Le tableau ci-dessous explique les options de menu fournies.

Options du menu Entêtes de colonnes	
Option du menu	Fonction
Épingler colonne	<p>Sélectionnez cette option pour verrouiller la colonne d'un côté de l'écran.</p> <p>Les options incluent:</p> <ul style="list-style-type: none"> ▪ Épingler à gauche ▪ Épingler à droite ▪ Aucun épinglé
Fixer la taille de cette colonne automatiquement	Redimensionne la colonne sélectionnée à la seule largeur nécessaire.
Fixer la taille de toutes les colonnes automatiquement	Fixe la taille de toutes les colonnes à la seule largeur nécessaire.

Options du menu Entêtes de colonnes	
Option du menu	Fonction
Dimensionner les colonnes pour cadrer avec	Redimensionne toutes les colonnes à la seule largeur minimale.
Agrandir les groupes de colonnes	Affiche toutes les colonnes de chaque groupe.
Réduire les groupes de colonnes	Masque les colonnes pour afficher les noms des groupes.
Effacer les filtres de cette colonne	Supprime tous les filtres ajoutés à la colonne sélectionnée.
Effacer les filtres de toutes les colonnes	Supprime tous les filtres de toutes les colonnes de l'écran.
Sauvegarder colonnes	Sauvegarde les paramètres de colonnes actuels.
Restaurer colonnes	Revient à la version précédente des paramètres de colonnes.
Restaurer colonnes par défaut	Réinitialise les paramètres de colonnes par défaut.
Pagination	<p>Définit le nombre de lignes affichées dans l'écran.</p> <div data-bbox="574 1297 724 1591" style="border: 1px solid gray; padding: 5px; margin: 5px 0;"> <p>✓ Auto</p> <p>10</p> <p>100</p> <p>1000</p> <p>Arrêt</p> </div> <p>Auto acceptera autant de lignes possibles au moyen d'une barre de défilement. Arrêt pour mettre fin à la pagination et afficher toutes les lignes dans la même page.</p>
Afficher barre latérale	Affiche les options de la barre latérale incluant les paramètres Filtres et Colonnes.
Dissimuler barre latérale	Masque les options de la barre latérale incluant les paramètres Filtres et Colonnes.

Tri des entêtes de colonnes

Sélectionnez le nom d'une colonne pour trier les lignes contenues dans l'écran selon la colonne sélectionnée.

ID	Nom	Nom d'affichage	Affectés	Connectés	En contact	Pas prêts	Contacts traités	Contacts traités (R)	Moy présentation	Moy
1	All	All (1)	11	2	0	1	5	5	0,0000:40,200	0,000
2	Sales	Sales (2)	3	1	0	1	0	0	0,0000:00	0,000
3	Customer Service	Customer Service (3)	3	0	0	0	0	0	0,0000:00	0,000

ID	Nom	Nom d'affichage	Affectés	Connectés	En contact	Pas prêts	Contacts traités	Contacts traités (R)	Moy présentation	Moy
3	Customer Service	Customer Service (3)	3	0	0	0	0	0	0,0000:00	0,000
2	Sales	Sales (2)	3	1	0	1	0	0	0,0000:00	0,000
1	All	All (1)	11	2	0	1	5	5	0,0000:40,200	0,000

Options de filtrage

Cliquez sur l'entête Filtres à gauche de l'écran et utilisez les points de données disponibles pour filtrer votre liste d'équipes.

ÉQUIPES

Glissez ici pour fixer les groupes de lignes

Recherche...

Information < Utilisateurs < Contacts <

ID	Nom	Nom d'affichage	Affectés	Connectés	En contact	Pas prêts	Contacts traités	Contacts traités (R)
1	All	All (1)	11	2	0	1	5	5
2	Sales	Sales (2)	3	1	0	1	0	0
3	Customer Service	Customer Service (3)	3	0	0	0	0	0

1 à 3 de 3 | Page 1 de 1

Recherche...

Colonnes

Information

ID

Recherche...

Filtres

Sélectionner tous

1

2

3

Réinitialiser filtre

La galerie est rafraîchie selon les conditions de filtrage sélectionnées.

Remarque: Utilisez le champ de recherche pour trouver le nom d'une colonne dans la liste.

Groupes de lignes

1. Cliquez et faites glisser les colonnes en haut de la grille pour catégoriser et regrouper les lignes dans la grille.

Un exemple de l'utilisation des Groupes de lignes:

ID	Nom	Nom d'affichage	Affectés	Connectés	En contact	Pas prêts	Contacts L...	Contacts L...	Moy pris...	Moy appel	Moy appe...	Moy appe...	Durée mo...	Moy e...
1	All	All (1)	8	0	0	0	0	0	0,00:00:00	0,00:00:00	0,00:00:00	0,00:00:00	0,00:00:00	0,00:00:00
2	Sales	Sales (2)	3	0	0	0	0	0	0,00:00:00	0,00:00:00	0,00:00:00	0,00:00:00	0,00:00:00	0,00:00:00
3	Customer Service	Customer Service (3)	2	0	0	0	0	0	0,00:00:00	0,00:00:00	0,00:00:00	0,00:00:00	0,00:00:00	0,00:00:00
4	POs	POs (4)	18	1	0	1	0	0	0,00:00:00	0,00:00:00	0,00:00:00	0,00:00:00	0,00:00:00	0,00:00:00

2. Cliquez et faites glisser la colonne En contact en haut de la grille.

ID	Nom	Nom d'affichage	Connectés	Affectés
1	All	All (1)	2	11
2	Sales	Sales (2)	1	3
3	Customer Service	Customer Service (3)	0	3

3. Les lignes sont maintenant regroupées par En contact:

Groupes	ID	Nom	Nom d'affichage	Connectés	Affectés	En contact	Pas prêts
>	2 (1)						
>	1 (1)						
>	0 (1)						

Remarque: Vous pouvez ajouter de multiples colonnes en haut de la grille pour créer des groupes niches.

Options du menu du clic droit

Cliquez avec le bouton droit de la souris sur une ligne du tableau pour effectuer des tâches additionnelles, comme connecter un utilisateur ou basculer son état à Pas prêt.

ID	Nom	Nom d'affichage	Connectés	Affectés	En contact	Pas prêts	Contacts traités	Contacts traités (R)	Moy présentation	Moy appri
1	All	All (1)	2	11	0	1	5	5	0.00:00:40.200	0.00:01:47
2	Sales	Sales (2)	1	3	0	1	0	0	0.00:00:00	0.00:00:00
3	Customer Service	Customer Service (3)						0	0.00:00:00	0.00:00:00

Le tableau ci-dessous fournit de l'information sur les options du menu du clic droit de la galerie Équipes.

Menu du clic droit de l'écran Équipes	
Option du menu	Fonction
Envoyer message textuel rapide à tous les utilisateurs affectés à l'équipe	Sélectionnez cette option pour utiliser la messagerie textuelle rapide et envoyer un message à tous les utilisateurs affectés à l'équipe sélectionnée.
Envoyer message textuel rapide à tous les utilisateurs connectés de l'équipe	Sélectionnez cette option pour utiliser la messagerie textuelle rapide et envoyer un message à tous les utilisateurs affectés à l'équipe sélectionnée et connectés.
Déconnecter tous les utilisateurs de cette équipe	Sélectionnez cette option pour déconnecter tous les utilisateurs affectés à cette équipe.

Cette rubrique a expliqué la galerie Équipes, les statistiques d'équipes et les options du menu du clic droit. La rubrique suivante décrit comment faire un zoom avant sur les statistiques pour des équipes individuelles.

Remarque: Les statistiques sont mises à jour en temps réel.

Écran détaillé de la galerie Équipes

Pour trouver plus d'information sur une équipe:

1. Cliquez sur la ligne dans l'écran équipes.
2. L'écran détaillé de cette équipe d'affiche.

ÉQUIPES Gallery:

ID	Nom	Nom d'affichage	Connectés	Affectés	En cont
1	All	All (1)	2	11	0
2	Sales	Sales (2)	1	3	0
3	Customer Service	Customer Service (3)	0	3	0

ÉQUIPE - ALL (1) Detailed View:

Propriété	Valeur
> All (1)	
Statistiques	
Durée moyenne de présentation	0.00:00:40.200
Durée moyenne d'appel	0.00:01:47.750
Durée moyenne d'appel autre	0.00:00:00
Durée moyenne courriel	0.00:00:00
Durée moyenne des messages instantanés	0.00:00:25
Durée moyenne appel en file d'attente	0.00:00:55.500
Durée moyenne de Post contact	0.00:00:00
Nombre de contacts traités par les membres	5
Nombre de contacts traités par les membres (reç...	5
Nombre d'utilisateurs affectés	11
Nombre d'utilisateurs connectés	2
Nombre d'utilisateurs en état Pas Prêt	1
Nombre d'utilisateurs en contact	0

L'écran détaillé comprend les sections suivantes:

- Information
 - Statistiques sommaires pour l'équipe.
- Utilisateurs
 - Quels utilisateurs sont affectés à l'équipe.

Chaque section peut être redimensionnée pour vous permettre de caser l'information que vous désirez voir. Des barres de défilement sont disponibles lorsque l'information ne peut être contenue dans une section de l'écran (c. à d., qu'il y a trop d'information).

ID	Nom	Nom d'affichage	Affectés	Connectés	En cont
1	All	All (1)	11	3	0
2	Sales	Sales (2)	3	1	0
3	Customer Service	Customer Service (3)	3	2	0

Propriété	Valeur
> All (1)	
Statistiques	
Durée moyenne de présentation	0.00:00:00
Durée moyenne d'appel	0.00:00:00
Durée moyenne d'appel autre	0.00:00:00
Durée moyenne courriel	0.00:00:00
Durée moyenne des messages instantanés	0.00:00:00
Durée moyenne appel en file d'attente	0.00:00:00
Durée moyenne de Post contact	0.00:00:00
Nombre de contacts traités par les membres	0
Nombre de contacts traités par les membres (req...	0
Nombre d'utilisateurs affectés	11
Nombre d'utilisateurs connectés	3
Nombre d'utilisateurs en état Pas Prêt	2
Nombre d'utilisateurs en contact	0

Une liste de toutes les équipes est affichée à gauche, ceci permet de facilement comparer les équipes entre elles. Vous pouvez consulter l'écran détaillé pour les autres équipes, cliquez sur les lignes de l'écran situé à gauche.

Onglet Information

Ceci représente la plus grande portion de l'écran détaillé des équipes.

Options de colonnes

L'écran détaillé pour les équipes procure toute l'information et les points de données pour l'équipe sélectionnée. Cliquez sur l'entête *Colonnes* à gauche de l'écran et utilisez les boîtes à cocher pour afficher ou masquer l'information.

ID	Nom	Nom d'affichage	Affectés	Connectés	En cont
1	All	All (1)	11	1	0
2	Sales	Sales (2)	3	1	0
3	Customer Service	Customer Service (3)	3	0	0

Propriété	Valeur
> All (1)	
Statistiques	
Durée moyenne de présentation	0.00:00:50
Durée moyenne d'appel	0.00:00:07
Durée moyenne d'appel autre	0.00:00:00
Durée moyenne courriel	0.00:00:00
Durée moyenne des messages instantanés	0.00:00:00
Durée moyenne appel en file d'attente	0.00:00:07
Durée moyenne de Post contact	0.00:00:00
Nombre de contacts traités par les membres	1
Nombre de contacts traités par les membres (req...	1
Nombre d'utilisateurs affectés	11
Nombre d'utilisateurs connectés	1
Nombre d'utilisateurs en état Pas Prêt	0
Nombre d'utilisateurs en contact	0

La galerie est rafraîchie et présente les colonnes sélectionnées.

Le tableau ci-dessous explique les colonnes que vous pouvez afficher.

Colonnes de l'onglet Information des équipes	
Nom de colonne	Explication
Type	Type de données d'équipe. Les options incluent Information et Statistiques.
Propriété	Toutes les propriétés d'information et de statistiques pour les équipes.
Valeur	La valeur des propriétés de l'information et des statistiques pour l'équipe sélectionnée.

Par défaut, toutes les colonnes sont affichées dans l'écran.

Remarque: Utilisez le champ de recherche pour trouver le nom d'une colonne dans la liste.

Options de filtrage

Cliquez sur l'entête Filtres à gauche de l'écran et utilisez les options disponibles pour filtrer votre liste de points de données.

ID	Nom	Nom d'affichage	Affectés	Connectés	En cont
1	All	All (1)	11	1	0
2	Sales	Sales (2)	3	1	0
3	Customer Service	Customer Service (3)	3	0	0

The 'Filtres' sidebar on the left contains a search bar and a list of columns to be displayed. The 'Filtres' section is highlighted with a red box. The right sidebar shows the 'Propriété' and 'Valeur' columns for the selected team.

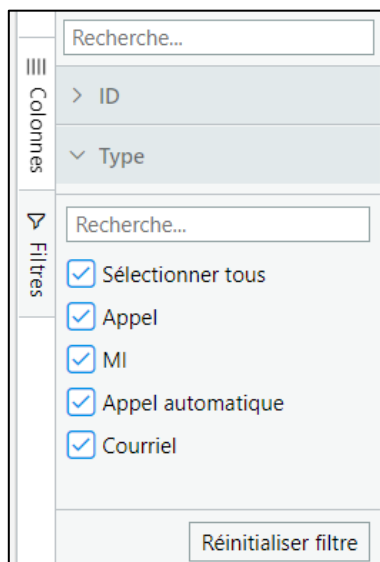

La galerie est rafraîchie selon les conditions des filtres sélectionnés.

Remarque: Utilisez le champ de recherche pour trouver le nom d'une propriété dans la liste.

Onglet Utilisateurs

Dans cette section, cliquer sur l'onglet *Équipes* vous permet de voir tous les utilisateurs affectés à l'équipe.

ÉQUIPE - ALL (1)

ID	Image	Nom	État	Durée de l'état	Type d'utilisateur	Serveur de connexion
1001		Laura	Prêt	0.00:46:54	Utilisateur	ice A
1002		Lucas	Déconnecté	3.01:10:44	Utilisateur	
1003		Paula	Déconnecté	19.22:06:29	Utilisateur	
1004		Francis	Déconnecté	20.02:24:32	Utilisateur	
1101		Sylvie	Déconnecté	18.21:35:16	Chef d'équipe	
1102		Antonio	Déconnecté	20.02:24:32	Chef d'équipe	
1201		Andrea	Déconnecté	0.01:27:19	Superviseur	
1202		Marcel	Déconnecté	20.02:24:32	Superviseur	
1301		Julie	Déconnecté	14.00:16:18	Administrateur	
9998		Switch Ad...	Déconnecté	20.02:24:32	Administrateur	
9999		Global Ad...	Déconnecté	2.17:33:29	Admin global	

1 à 11 de 11 Page 1 de 1

Options de colonnes

Cliquez sur l'entête Colonnes à gauche de l'écran et utilisez les boîtes à cocher pour afficher ou masquer l'information.

ÉQUIPES

ID	Nom	Nom d'affichage	Affectés	Connectés
1	All	All (1)	11	1
2	Sales	Sales (2)	3	1
3	Customer Service	Customer Service (3)	3	0

ÉQUIPE - ALL (1)

ID	Image	Nom	État
1001		Laura	Prêt
1002		Lucas	Déconnecté
1003		Paula	Déconnecté
1004		Francis	Déconnecté
1101		Sylvie	Déconnecté
1102		Antonio	Déconnecté
1201		Andrea	Déconnecté
1202		Marcel	Déconnecté
1301		Julie	Déconnecté
9998		Switch Ad...	Déconnecté
9999		Global Ad...	Déconnecté

1 à 3 de 3 Page 1 de 1

1 à 11 de 11 Page 1 de 1

La galerie est rafraîchie et présente les colonnes sélectionnées.

Le tableau ci-dessous explique les colonnes que vous pouvez afficher.

Colonnes de l'onglet Affectations d'utilisateurs de l'équipe	
Nom de colonne	Explication
ID	L'ID de l'utilisateur comme il apparaît dans le profil de l'utilisateur dans iceAdministrator.
Image	URL de l'image comme elle apparaît dans le profil de l'utilisateur dans iceAdministrator.
Nom	Le nom de l'utilisateur comme il apparaît dans le profil de l'utilisateur dans iceAdministrator.
État	L'état actuel de l'utilisateur.
Durée de l'état	Le temps passé par l'utilisateur dans l'état actuel.
Type d'utilisateur	Le rôle de l'utilisateur comme il apparaît dans le profil de l'utilisateur dans iceAdministrator.

Par défaut, toutes les colonnes sont affichées dans l'écran.

Remarque: Utilisez le champ de recherche pour trouver le nom d'une colonne dans la liste.

Options de filtrage

Cliquez sur l'entête Filtres à gauche de l'écran et utilisez les points de données disponibles pour filtrer votre liste d'utilisateurs.

ID	Nom	Nom d'affichage	Affectés	Connectés
1	All	All (1)	11	1
2	Sales	Sales (2)	3	1
3	Customer Service	Customer Service (3)	3	0

The right panel, titled 'ÉQUIPE - ALL (1)', shows a list of users with the following columns: ID, Image, Nom, and État. A 'Filtres' menu is open on the left side of this panel, listing various filter options such as ID, Nom, État, Durée de l'état, Type d'utilisateur, and Serveur de connexion. The user list includes entries like Laura (Prêt), Lucas (Déconnecté), Paula (Déconnecté), Francis (Déconnecté), Sylvie (Déconnecté), Antonio (Déconnecté), Andrea (Déconnecté), Marcel (Déconnecté), Julie (Déconnecté), Switch Ad... (Déconnecté), and Global Ad... (Déconnecté).

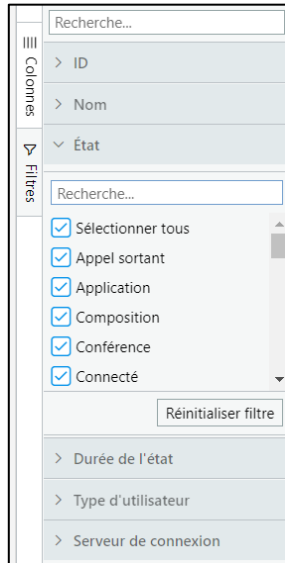

La galerie est rafraîchie selon les conditions des filtres sélectionnés.

Remarque: Utilisez le champ de recherche pour trouver le nom d'une propriété dans la liste.

Options du menu du clic droit

Cliquez avec le bouton droit de la souris sur une ligne de l'écran pour effectuer des tâches additionnelles, comme connecter un utilisateur et modifier son état.

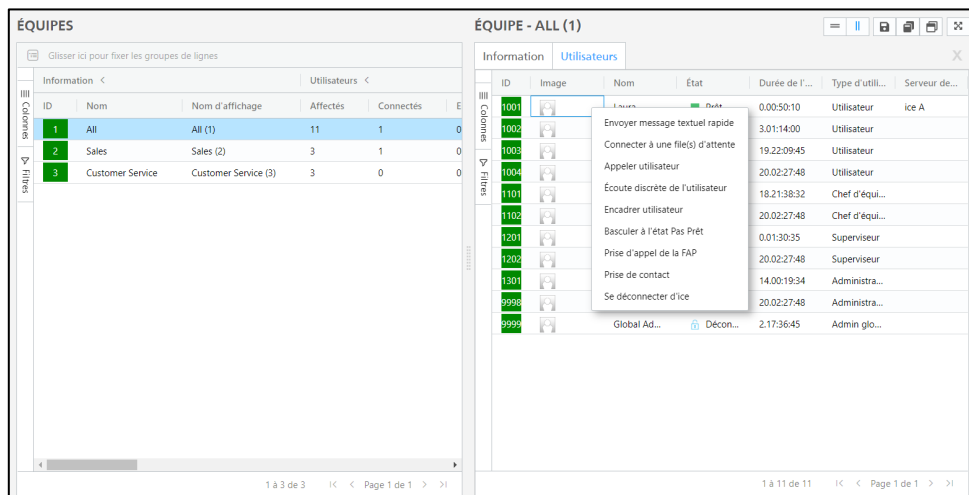

Les options du menu qui vous sont disponibles varient selon que vous êtes connecté ou non et que l'utilisateur avec lequel vous désirez interagir est connecté ou non. Pour plus d'information, reportez-vous au Chapitre 3: Options du menu du clic droit de l'écran Utilisateurs à la page 73.

Chapitre 5: Page d'accueil

La page d'accueil est le plus haut niveau duquel vous pouvez voir l'information sur votre centre de contact. Elle peut être utilisée pour fournir un sommaire du centre de contact ou une table des matières pour avoir un accès rapide à l'information dont vous avez fréquemment besoin.

- MONITEUR** (left sidebar): Page d'accueil, Files d'attente, Utilisateurs, Équipes, Paramètres.
- FILES D'ATTENTE** (center): A table with columns: ID, Nom, Nom abrégé, Etat, DMR cible, DMR cible2, Serveur. It lists various queue types like Default Name, Sales Voice Queue, Tech Support, Customer Service, etc.
- UTILISATEURS** (right): A table with columns: ID, Im..., Nom, Nom d'affichage, Type d'utilisateur, Etat, Durée. It lists users such as Laura, Lucie, Paula, Francis, QA Andrei, User 1, User 2, Team Lead 1, Supervisor 1, Administrator 1, Sylvie, Antonio, Diane, Andrea, Marcel, Julie, and Mark.

Tous les types d'utilisateurs ont accès à la page d'accueil. Pour plus d'information sur les types d'utilisateurs, reportez-vous à Rôles des utilisateurs et l'outil de surveillance iceMonitor à la page 25.

Configuration de la Page d'accueil

Cette rubrique procure de l'information sur la manière de:

- Ajouter ou supprimer les écrans
- Verrouiller les écrans
- Configurer les colonnes des écrans
- Organiser la page d'accueil
- Sauvegarder et restaurer la mise en page de votre page d'accueil

Ajout et suppression d'écrans

L'information des utilisateurs, des files d'attente et des équipes se trouve dans des écrans distincts. Utilisez les boutons suivants pour ajouter ou supprimer les écrans de votre page d'accueil:

FILES D'ATTENTE			UTILISATEURS				ÉQUIPES			
ID	Nom	Nom abrégé	ID	Image	Nom	Nom d'aff	ID	Nom	Nom d'affichage	Aff
5000	Default Name (5000)	DF5000	1001		Laura	Laura (10)	1	All	All (1)	11
6000	Default Name (6000)	DF6000	1002		Lucas	Lucas (10)	2	Sales	Sales (2)	3
6001	Sales Voice Queue	Sales	1003		Paula	Paula (10)	3	Customer Service	Customer Service (3)	3
6002	Tech Support Voice Queue	TechSupp	1004		Francis	Francis (1)				
6003	Customer Service Voice Queue	CustServ	1071		User 1	User 1 (1)				
6101	Sales Voice French Queue	FrSales	1072		User 2	User 2 (1)				
6102	Tech Support Voice French Queue	FrTechSupp	1077		Team Lead 1	Team Lea				
6103	Customer Service French Queue	FrCstSrv	1078		Supervisor 1	Superviso				
			1079		Administrator 1	Administr				
			1101		Sylvie	Sylvie (11)				
			1102		Antonio	Antonio (1)				
			1111		Diane	Diane				

Vous pouvez modifier la mise en page de l'écran et ceci n'aura aucun effet sur l'information affichée dans la page d'accueil.

L'écran est rempli horizontalement à partir du coin supérieur gauche. Les nouveaux éléments sont placés après les éléments existants.

Vous pouvez également basculer au mode plein écran dans la page d'accueil. Le mode plein écran est recommandé pour les afficheurs muraux.

Verrouillage des écrans

Utilisez l'icône de verrouillage pour verrouiller l'ordre des écrans dans la page d'accueil.

S'il est verrouillé, les vues demeurent dans l'ordre Files d'attente (gauche), Utilisateurs (centre) et Équipes (droite).

S'il est déverrouillé, les vues s'affichent dans l'ordre dans lequel les écrans sont ajoutés.

Configuration des colonnes dans les écrans

Ajout de colonnes

1. Sélectionnez *Colonnes* du côté gauche de l'écran.
2. Revoyez la liste des points de données et sélectionnez la boîte à cocher pour ajouter la colonne dans la page.

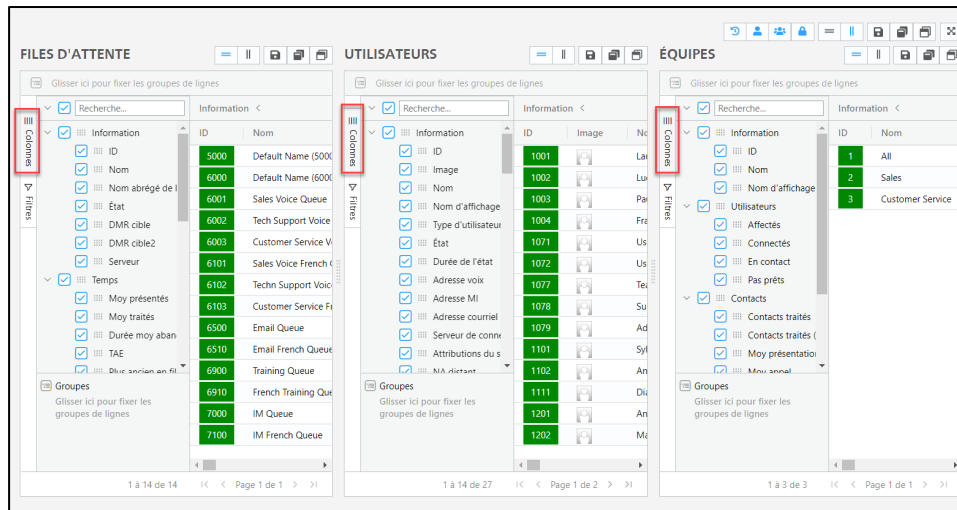

Suppression de colonnes

1. Sélectionnez *Colonnes* du côté gauche de l'écran.
2. Revoyez la liste des points de données et désélectionnez la boîte à cocher pour supprimer la colonne de la page.

Réduction ou agrandissement des colonnes

Utilisez les flèches à droite des noms de catégories pour dissimuler ou pour afficher des colonnes dans une catégorie.

ID	Moy présentés	Moy traités
5000	0.00:00:00	0.00:00:00
6000	0.00:00:00	0.00:00:00
6001	0.00:00:07	0.00:00:07
6002	0.00:00:00	0.00:00:00
6003	0.00:00:00	0.00:00:00
6101	0.00:00:00	0.00:00:00
6102	0.00:00:00	0.00:00:00
6103	0.00:00:00	0.00:00:00
6500	0.00:00:00	0.00:00:00
6510	0.00:00:00	0.00:00:00
6900	0.00:00:00	0.00:00:00
6910	0.00:00:00	0.00:00:00
7000	0.00:10:57	0.00:10:57
7100	0.00:00:00	0.00:00:00

ID	Total Prêt	Total PI
1001	0.00:07:18	0.00:01:11
1002	0.00:07:11	0.00:01:11
1003	0.00:00:00	0.00:00:00
1004	0.00:00:00	0.00:00:00
1071	0.00:00:00	0.00:00:00
1072	0.00:00:00	0.00:00:00
1077	0.00:00:00	0.00:00:00
1078	0.00:00:00	0.00:00:00
1079	0.00:00:00	0.00:00:00
1101	0.00:00:00	0.00:00:00
1102	0.00:00:00	0.00:00:00
1111	0.00:00:00	0.00:00:00
1201	0.00:28:04	0.00:14:04
1202	0.00:00:00	0.00:00:00

ID	Affectés	Connectés	En contact
1	11	2	0
2	3	1	0
3	3	0	0

Organisation de la Page d'accueil

Utilisez les boutons suivants pour organiser les écrans dans la page d'accueil :

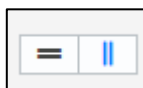

Utilisez la vue horizontale pour afficher tous les écrans côte à côte:

ID	Moy présentés	Moy traités
5000	0.00:00:00	0.00:00:00
6000	0.00:00:00	0.00:00:00
6001	0.00:00:07	0.00:00:07
6002	0.00:00:00	0.00:00:00
6003	0.00:00:00	0.00:00:00
6101	0.00:00:00	0.00:00:00
6102	0.00:00:00	0.00:00:00
6103	0.00:00:00	0.00:00:00
6500	0.00:00:00	0.00:00:00
6510	0.00:00:00	0.00:00:00
6900	0.00:00:00	0.00:00:00
6910	0.00:00:00	0.00:00:00
7000	0.00:10:57	0.00:10:57
7100	0.00:00:00	0.00:00:00

ID	Total Prêt	Total PI
1001	0.00:07:18	0.00:01:11
1002	0.00:07:11	0.00:01:11
1003	0.00:00:00	0.00:00:00
1004	0.00:00:00	0.00:00:00
1071	0.00:00:00	0.00:00:00
1072	0.00:00:00	0.00:00:00
1077	0.00:00:00	0.00:00:00
1078	0.00:00:00	0.00:00:00
1079	0.00:00:00	0.00:00:00
1101	0.00:00:00	0.00:00:00
1102	0.00:00:00	0.00:00:00
1111	0.00:00:00	0.00:00:00
1201	0.00:28:04	0.00:14:04
1202	0.00:00:00	0.00:00:00

ID	Affectés	Connectés	En contact
1	11	2	0
2	3	1	0
3	3	0	0

Utilisez la vue verticale pour afficher tous les écrans un par-dessus l'autre:

FILES D'ATTENTE									
Serveurs ice:									
Glisser ici pour fixer les groupes de lignes									
Information <									Temps <
ID	Nom	Nom abrégé de la file d'attente	État	DMR cible	DMR cible2	Serveur	Moy présentés	Moy traités	
5000	Default Name (5000)	D5000	Nuit	00:00:45	00:01:00	Combiné	0.000000	0.000000	

UTILISATEURS								
Glisser ici pour fixer les groupes de lignes								
Information <								
ID	Image	Nom	Nom d'affichage	Type d'utilisateur	État	Durée de l'état	Adresse voix	Adresse MI
1001		Laura	Laura (1001)	Utilisateur	En ligne	0.17:55:58	sip:Laura@computer-talk.com	sip:Laura@computer-talk.c

ÉQUIPES									
Glisser ici pour fixer les groupes de lignes									
Information <				Utilisateurs <			Contacts <		
ID	Nom	Nom d'affichage	Affectés	Connectés	En contact	Pas prêts	Contacts traités	Contacts traités (R)	
1	All	All (1)	11	3	0	1	0	0	

Sauvegarde et restauration de la mise en page de la page d'accueil

Utilisez les boutons suivants pour sauvegarder et restaurer les configurations de votre Page d'accueil.

Sauvegarde des configurations de mise en page

Après avoir configuré la page d'accueil, utilisez l'icône de la disquette  pour sauvegarder votre mise en page. Cette mise en page sera votre page d'accueil la prochaine fois que vous ouvrirez iceMonitor.

Restauration des configurations de mise en page

Utilisez le bouton Restaurer  si vous désirez restaurer une mise en page de votre Page d'accueil sauvegardée précédemment.

Réinitialisation des configurations de mise en page

Utilisez le bouton Réinitialiser  si vous désirez réinitialiser votre page d'accueil à la mise en page par défaut de iceMonitor.

Bascule au mode plein écran

Cette version de iceMonitor peut être projetée sur un afficheur mural et surveillée régulièrement au cours de la journée. Utilisez le bouton Agrandir  pour basculer au mode plein écran.

Pour quitter le mode plein écran, sélectionnez la touche Échap. de votre clavier.

Pour plus d'information sur la manière de gérer vos mises en page, s.v.p. reportez-vous à la page 14.

Chapitre 6: Paramètres

La dernière vue en galerie disponible est Paramètres, accessible au moyen de l'icône Paramètres. Elle présente les paramètres configurables de votre outil iceMonitor.

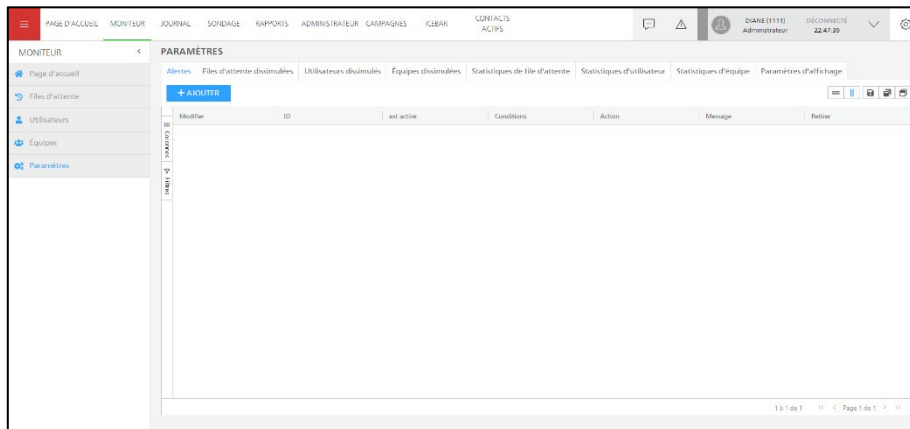

L'écran Paramètres fournit des options pour configurer l'affichage de iceMonitor.

Remarque: iceMonitor est rafraîchi après que vous ayez modifié les paramètres. Lors de votre prochaine connexion, iceMonitor affichera toujours la nouvelle configuration.

Par défaut, l'onglet Alertes est ouvert. Pour configurer une autre partie de iceMonitor, cliquez sur l'onglet approprié.

Les onglets et les éléments que vous pouvez configurer sous ceux-ci sont décrits dans le tableau ci-dessous:

Paramètres iceMonitor	
Nom de l'onglet	Fonction
Alertes	Configure les alertes qui peuvent être envoyées par courriel, apparaître dans iceMonitor comme une remontée de fiche ou affichées dans un canal de Microsoft Teams.
Files d'attente dissimulées	Dissimule les files d'attente que vous n'avez pas besoin de voir ou affiche les files d'attente dissimulées.
Utilisateurs dissimulés	Dissimule les utilisateurs que vous n'avez pas besoin de voir ou affiche les utilisateurs dissimulés.
Équipes dissimulées	Dissimule les équipes que vous n'avez pas besoin de voir ou affiche les équipes dissimulées.
Statistiques de file d'attente	Configure les noms des colonnes de statistiques et les paramètres des seuils pour les statistiques de file d'attente.
Statistiques d'utilisateurs	Configure les noms des colonnes de statistiques et les paramètres des seuils pour les statistiques d'utilisateurs.
Statistiques d'équipes	Configure les noms des colonnes de statistiques et les paramètres des seuils pour les statistiques d'équipes.
Paramètres d'affichage	Configure les autres paramètres d'affichage comme les étiquettes utilisées et les couleurs des seuils.

Alertes

iceMonitor peut envoyer des alertes soit au fureteur iceMonitor ou à des adresses courriel lorsqu'un certain seuil est atteint.

Remarque: Ces alertes s'appliquent à votre compte iceMonitor – les autres personnes ne recevront pas les mêmes alertes, vous pouvez les leur envoyer par courriel ou dans un canal de Microsoft Teams.

Cliquez sur l'onglet *Alertes* pour ajouter une nouvelle alerte ou pour modifier une alerte existante. Cet écran comprend un bouton *Ajouter* et un écran contenant toutes les alertes existantes.

Pour construire une nouvelle expression d'alerte, complétez les étapes suivantes:

1. Cliquez sur *Ajouter*.

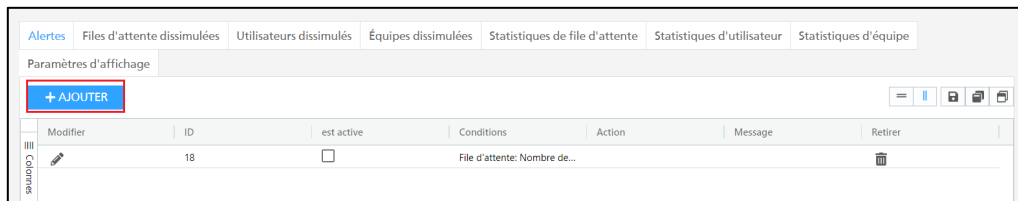

2. Le formulaire Nouvelle alerte se développe du côté droit pour inclure plusieurs boîtes de texte, menus à liste défilante, boutons radio et boutons d'options. Les champs et les boutons sont inactifs jusqu'à ce que vous ayez ajouté une condition.

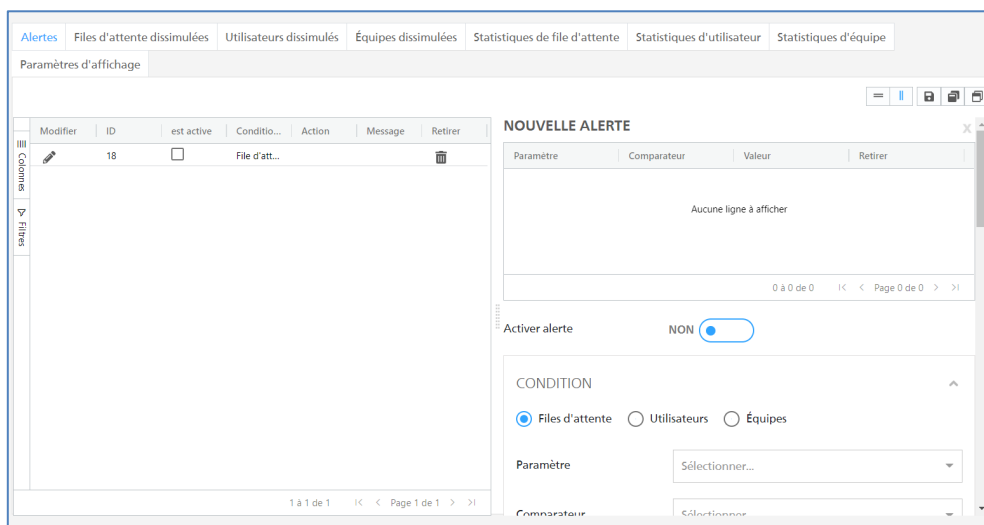

3. Une alerte de notification comprend 4 éléments configurables: Condition, Serveur, Notification et Temps.

Les quatre éléments doivent être complétés avant de pouvoir sauvegarder l'alerte.

Remarque:

- Par défaut, Activer alerte est activé.

- Également n'oubliez pas de sauvegarder l'alerte avant de quitter cet onglet. Si vous quittez cet onglet sans sauvegarder l'alerte, lorsque vous revenez à Ajouter nouvelle alerte, l'information n'est plus disponible.

4. Sélectionnez le type de condition que vous désirez créer: Utilisateur, File d'attente ou Équipe. Cliquez sur le bouton radio correspondant.

5. Sélectionnez le paramètre de la liste défilante Paramètre. Elle contient les mêmes options que les options Trier par disponibles pour ce type de condition.

Pour de l'information sur les paramètres des utilisateurs, reportez-vous à Options de colonnes à la page 62.

- Une fois que vous avez sélectionné un paramètre, la liste défilante Comparateur est disponible. Les options disponibles dans la liste défilante Comparateur varient selon le paramètre que vous avez sélectionné. Pour les options disponibles pour chaque paramètre, reportez-vous à l'Annexe B: Conditions pour les .

CONDITION

Files d'attente Utilisateurs Équipes

Paramètre: Nombre de contacts en file d'attente

Comparateur: Sélectionner...

Valeur:

AJOUTER CONDITION

- Entrez une valeur pour la condition.

CONDITION

Files d'attente Utilisateurs Équipes

Paramètre: Nombre de contacts en file d'attente

Comparateur: >

Valeur: 10

AJOUTER CONDITION

Vous pouvez entrer un texte alphanumérique ou sélectionner d'un menu défilant lorsque disponible. Pour de l'information sur ce que vous pouvez entrer dans le champ Valeur pour les différents paramètres, reportez-vous à l'Annexe B: Conditions pour les à la page 149. iceMonitor validera les statistiques à partir de la condition que vous avez définie ici.

Cliquez sur *Ajouter condition* pour ajouter la condition à la table des conditions.

- Continuez jusqu'à ce que vous ayez toutes les conditions dont vous avez besoin pour votre alerte. Lorsque vous avez terminé la création des conditions, passez à l'étape suivante.

Remarque:

- Toutes les conditions incluses dans la liste doivent être activées afin que l'alerte soit déclenchée.
 - Lorsque vous créez une condition, la section Notification n'est plus inactive.
9. Pour supprimer une condition existante, mettez la condition en relief et cliquez sur l'icône de la poubelle.

Modifier	ID	est active	Conditions	Action	Message	Retirer
	18	<input type="checkbox"/>	File d'attente: Nombre de...			

Cette condition est supprimée de la table des conditions.

10. Sélectionnez un nom de serveur qui est associé à cette alerte.

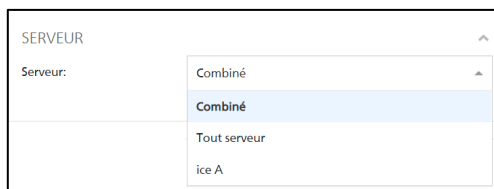

SERVEUR

Serveur:

- Combiné
- Combiné
- Tout serveur
- ice A

11. Configurez la notification de l'alerte.

Sélectionnez soit *Aviser-moi dans l'interface U*, *Envoi par courriel* ou *Webhook*. Par défaut, *Aviser-moi dans l'interface U* est sélectionné.

NOTIFICATION ▲

Avisez-moi dans l'interface U
 Envoyer courriel
 Webhook

Message

INSÉRER VALEUR

Avisez-moi dans l'interface U:

Lorsque cette option est sélectionnée, l'alerte apparaît dans l'interface de iceMonitor et de iceManager.

ID	Nom	Nom abreg...	État	DMR cible	DMR cible2	Serveur	Moy pres...	Moy traités	Durée mo...	TAE	Plus ancie...	Contacts ...	Abandons	Présents
5000	Default Name (5...	DF5000	Jour	00:00:45	00:01:00	Combiné	0.00:00:00	0.00:00:00	0.00:00:00	0.00:00:00	0.00:00:00	0	0	0
6000	Default Name (6...	DF6000	Jour	00:00:45	00:01:00	Combiné	0.00:00:00	0.00:00:00	0.00:00:00	0.00:00:00	0.00:00:00	0	0	0
6001	Sales Voice Que...	Sales VQ	Jour	00:00:45	00:01:00	Combiné	0.00:00:00	0.00:00:00	0.00:00:00	0.00:00:16	0.00:00:00	0	0	0
6002	Tech Support Vo...	TechSupp	Jour	00:00:45	00:01:00	Combiné	0.00:00:00	0.00:00:00	0.00:00:00	0.00:00:00	0.00:00:00	0	0	0
6003	Customer Servic...	CustServ	Jour	00:00:45	00:01:00	Combiné	0.00:00:00	0.00:00:00	0.00:00:00	0.00:00:00	0.00:00:00	0	0	0
6101	Sales Voice Fren...	FSales	Jour	00:00:45	00:01:00	Combiné	0.00:00:00	0.00:00:00	0.00:00:00	0.00:00:00	0.00:00:00	0	0	0
6102	Techn Support V...	FtchSpp	Jour	00:00:45	00:01:00	Combiné	0.00:00:00	0.00:00:00	0.00:00:00	0.00:00:00	0.00:00:00	0	0	0
6103	Customer Servic...	FtCstSrv	Jour	00:00:45	00:01:00	Combiné	0.00:00:00	0.00:00:00	0.00:00:00	0.00:00:00	0.00:00:00	0	0	0
6500	Email Queue	Email	Jour	00:00:45	00:01:00	Combiné	0.00:00:00	0.00:00:00	0.00:00:00	0.00:00:58	0.00:00:00	0	0	0
6510	Email French Qu...	FEmail	Jour	00:00:45	00:01:00	Combiné	0.00:00:00	0.00:00:00	0.00:00:00	0.00:00:00	0.00:00:00	0	0	0
6900	Training Queue	Training	Jour	00:00:45	00:01:00	Combiné	0.00:00:00	0.00:00:00	0.00:00:00	0.00:00:00	0.00:00:00	0	0	0
6910	French Training ...	FTring	Jour	00:00:45	00:01:00	Combiné	0.00:00:00	0.00:00:00	0.00:00:00	0.00:00:00	0.00:00:00	0	0	0
7000	IM Queue	IM	Jour	00:00:45	00:01:00	Combiné	0.00:00:00	0.00:00:00	0.00:00:00	0.00:00:46	0.00:00:00	0	0	0
7100	IM French Queue	FIM	Jour	00:00:45	00:01:00	Combiné	0.00:00:00	0.00:00:00	0.00:00:00	0.00:00:00	0.00:00:00	0	0	0

A notification icon (yellow triangle with exclamation mark) is highlighted in the top right corner of the interface. At the bottom, a yellow 'Alerts' notification box is visible.

ALERTES ✕

▲ 04-26 12:24

Le nombre de contacts dans la file d'attente est 1

FERMER

1. Tapez le message que vous désirez envoyer dans la boîte de Message.

2. Sélectionnez la variable appropriée qui représente la valeur que vous aimeriez afficher lorsque l'alerte apparaît. Le bouton *Insérer valeur* demeurera inactif jusqu'à ce que la liste déroulante soit ouverte et qu'une variable soit sélectionnée.

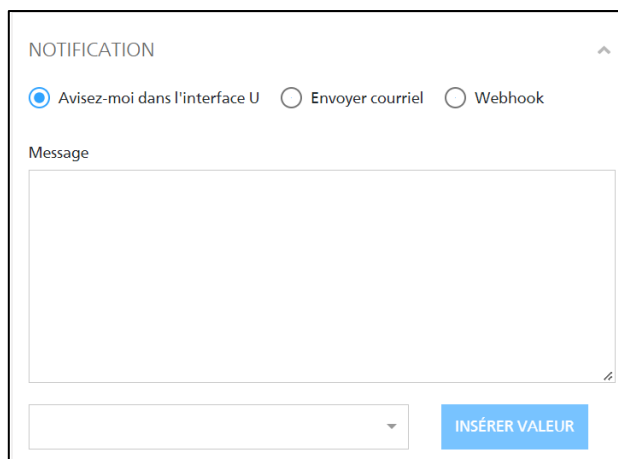

NOTIFICATION

Aviser-moi dans l'interface U Envoyer courriel Webhook

Message

[Text area]

[Dropdown menu]

INSÉRER VALEUR

Un exemple du message qui apparaît avec l'alerte que nous avons configurée jusqu'à maintenant pourrait ressembler à ce qui suit:

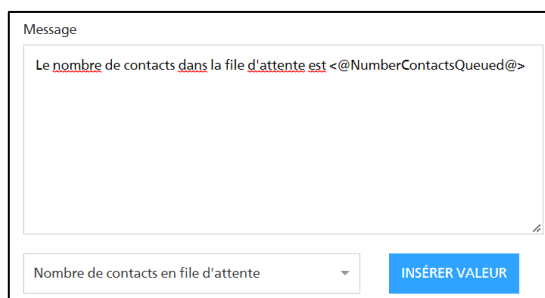

Message

Le nombre de contacts dans la file d'attente est <@NumberContactsQueued@>

Nombre de contacts en file d'attente

INSÉRER VALEUR

Vous serez avisé lorsque le seuil aura été atteint.

QUEUES Table:

ID	Name	Short Name	Status	TASA	TASA2	Server
6000	Default Name (S...	DS000	Day Service	00:00:45	00:01:00	Aggregate
6001	Default Name (S...	DS000	Day Service	00:00:45	00:01:00	Aggregate
6001	Sales Voice Que...	Sales VQ	Day Service	00:00:45	00:01:00	Aggregate
6002	Tech Support Vb...	TechSupp	Day Service	00:00:45	00:01:00	Aggregate
6003	Customer Servic...	CustServ	Day Service	00:00:45	00:01:00	Aggregate
6101	Sales Voice Fran...	FdSales	Day Service	00:00:45	00:01:00	Aggregate
6102	Tech Support V...	FdTechSupp	Day Service	00:00:45	00:01:00	Aggregate
6103	Customer Servic...	FdCatSrv	Day Service	00:00:45	00:01:00	Aggregate
6000	Email Queue	Email	Day Service	00:00:45	00:01:00	Aggregate
6010	Email French Qu...	FdEmail	Day Service	00:00:45	00:01:00	Aggregate
6900	Training Queue	Training	Day Service	00:00:45	00:01:00	Aggregate
6910	French Training ...	FdTraining	Day Service	00:00:45	00:01:00	Aggregate
7000	IM Queue	IM	Day Service	00:00:45	00:01:00	Aggregate
7000	IM French Queue	FdIM	Day Service	00:00:45	00:01:00	Aggregate

USERS Table:

ID	Int...	Name	Display Name	Role Name	Status	State
1001		Laura	Laura (1001)	User	Logged Off	3.0
1002		Lucas	Lucas (1002)	User	Logged Off	3.0
1003		Paula	Paula (1003)	User	Logged Off	3.0
1004		Francis	Francis (1004)	User	Logged Off	3.0
1005		QA Andrei	QA Andrei (1005)	User	Logged Off	3.0
1071		User 1	User 1 (1071)	User	Logged Off	3.0
1072		User 2	User 2 (1072)	User	Logged Off	3.0
1077		Team Lead 1	Team Lead 1 (1077)	Team Lead	Logged Off	3.0
1078		Supervisor 1	Supervisor 1 (1078)	Supervisor	Logged Off	3.0
1079		Administrator 1	Administrator 1 (1079)	Administrator	Logged Off	3.0
1101		Sylvie	Sylvie (1101)	Team Lead	Logged Off	3.0
1102		Antonio	Antonio (1102)	Team Lead	Logged Off	3.0
1111		Diana	Diana (1111)	Administrator	No Reason	0.0
1201		Andrea	Andrea (1201)	Supervisor	Logged Off	3.0

An alert notification is visible in the top right corner: "THE NUMBER OF CONTACTS IN QU..." with a timestamp of 11:09 on 04.01.19.

Envoi par courriel

1. Lorsque vous sélectionnez Envoyer courriel, la boîte de texte du message et les boîtes de texte des adresses sont disponibles.

2. Tapez le message que vous désirez envoyer dans la boîte de texte du message.

NOTIFICATION

Avisez-moi dans l'interface U Envoyer courriel Webhook

Message

Le nombre de contacts dans la file d'attente est <@NumberContactsQueued@>

Nombre de contacts en file d'attente

INSÉRER VALEUR

Adresse

AJOUTER

RETIRER

Utilisez la liste défilante sous la boîte de texte pour sélectionner la valeur à laquelle vous désirez faire référence.

3. Entrez les adresses courriel auxquelles vous désirez envoyer l'alerte et cliquez sur *Ajouter adresse*.

Adresse

superviseurs@computer-talk.com

AJOUTER

RETIRER

Répétez jusqu'à ce que vous ayez entré toutes les adresses courriel dont vous avez besoin.

Remarque: Si vous tapez une adresse courriel invalide, iceMonitor affiche un message d'erreur. Corrigez l'erreur et continuez à ajouter les adresses.

Adresse

superviseurs@computer-talk...]

RETIRER

RETIRER

4. Pour supprimer des adresses courriel existantes de la liste, mettez l'adresse en relief et cliquez sur *Supprimer adresse*.

Faire entendre Audio

Sélectionnez cette option pour configurer un message audio pour l'alerte.

Remarque: Les alertes audio ne sont disponibles que pour l'option "Aviser-moi dans l'interface U".

Le tableau ci-dessous explique les champs disponibles pour configurer un message audio pour une alerte.

Options d'alertes audio	
Champ	Explication
Dans Monitor	Sélectionnez cette option pour faire entendre une alerte audio uniquement lorsque iceMonitor est ouvert.
Dans Manager	Sélectionnez cette option pour faire entendre l'alerte audio uniquement lorsque iceManager est ouvert, à n'importe quelle page, incluant mais sans limite à iceMonitor.
Lien audio	Entrez l'URL ou le nom du fichier audio.

Options d'alertes audio	
Champ	Explication
	<p>Utilisez le bouton Faire entendre audio pour faire démarrer la lecture du fichier audio.</p> <p>Remarque:</p> <ul style="list-style-type: none"> Les fichiers audio doivent être placés sur le serveur afin de pouvoir y accéder dans iceMonitor. Formats acceptés: <ul style="list-style-type: none"> url: [https://server:port]/assets/Audio/Alerts/ Les formats acceptés: <ul style="list-style-type: none"> .ogg .wav .mp3 3 fichiers audio sont accessibles par défaut. Pour utiliser un des fichiers audio par défaut, entrez une des options suivantes dans le champ Lien audio: <ol style="list-style-type: none"> 1. alert1.mp3 2. alert2.mp3 3. alert3.mp3
Répéter	<p>Entrez le nombre de fois que le fichier audio sera répété.</p> <p>Sélectionnez la boîte à cocher Indéfiniment pour faire entendre le fichier audio continuellement.</p> <p>Remarque: Une entrée valide inclut 0 à 2147483647</p>
Pause entre les messages audio (s)	<p>Entrez le nombre de secondes entre les répétitions du fichier audio.</p> <p>Remarque: Une entrée valide inclut 0 à 2147483647</p>

12. Dans cette section Temps, vous pouvez spécifier un intervalle entre les alertes et quand vous désirez recevoir ces alertes.

Par défaut, le temps minimal entre les alertes est 1 minute (ou 60 secondes). Par défaut, "À l'intérieur de cette période est désactivé.

Remarque: 60 secondes est le plus court intervalle de temps permis.

Pour spécifier un délai à l'intérieur duquel vous désirez recevoir ces alertes, activez À l'intérieur de cette période et cliquez sur l'icône de l'horloge.

Lorsque vous cliquez sur l'icône de l'horloge, une liste défilante contenant les heures apparaît. Sélectionnez les De et À appropriés avant de continuer.

13. Cliquez sur *Ajouter* pour l'ajouter à la liste d'alertes.

	Modifier	ID	est active	Conditions	Action	Message	Retirer
		21	<input checked="" type="checkbox"/>	File d'attente: Nombre de contacts en fil...		Le nombre de contacts dans la file d'att...	
		22	<input checked="" type="checkbox"/>	File d'attente: Nombre de contacts en fil...			

Vous pouvez ajuster la taille des colonnes en glissant les bordures.

14. Pour supprimer une alerte, mettez l'alerte en relief dans la liste et cliquez sur l'icône de la poubelle.

Remarque:

- iceMonitor valide les conditions de haut en bas de la liste, alors ajoutez les conditions dans un ordre logique. Toutes les conditions doivent être présentes pour qu'une alerte soit envoyée.
- Il est recommandé de ne pas mettre trop de conditions pour une alerte – vous pouvez toujours créer une nouvelle alerte pour les différents seuils.

Utilisateurs/Files d'attente/Équipes dissimulés

Les onglets Utilisateurs dissimulés, Files d'attente dissimulées et Équipes dissimulées vous permettent de masquer les lignes que vous n'avez pas besoin de voir ou d'afficher les lignes que vous désirez voir dans les écrans respectifs. Vous pouvez également modifier l'affichage pour faire en sorte que les utilisateurs, les équipes et/ou les files d'attente qui vous sont attribués soient affichés.

L'écran détaillé comprend un bouton Trier par, des flèches, une sélection de plage et deux colonnes. Cet écran est le même pour les trois onglets, alors ce sujet est couvert dans une seule rubrique.

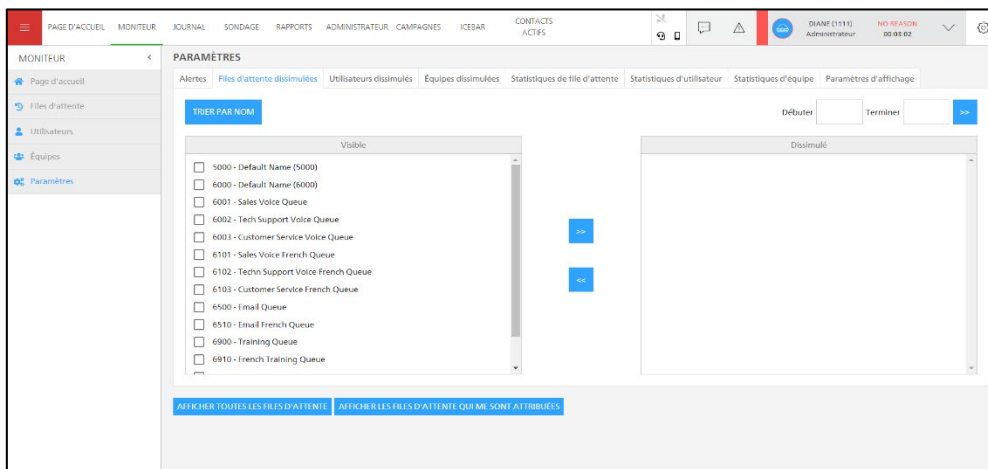

Pour dissimuler un utilisateur/une file d'attente/une équipe :

1. Trouvez l'utilisateur/la file d'attente/l'équipe que vous désirez dissimuler dans la colonne de gauche, à l'aide de la barre de défilement ou de la barre de recherche.
2. Mettez la ligne en relief et cliquez sur le bouton *Dissimuler*.

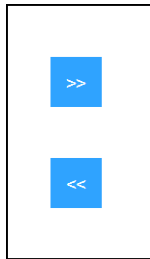

Pour déplacer plus d'une ligne, sélectionnez plusieurs boîtes à cocher avant de cliquer sur le bouton >>.

3. La ligne apparaît dans la colonne de droite.

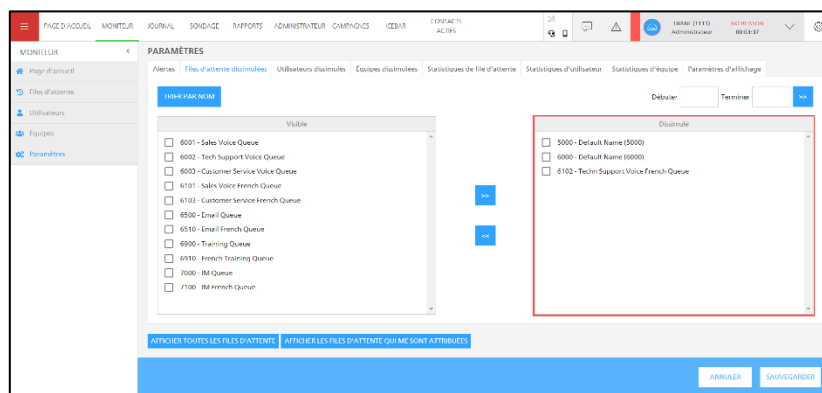

À mesure que vous ajoutez des lignes dans la liste d'éléments dissimulés, une barre de défilement apparaît pour vous permettre de naviguer dans la liste.

Pour afficher un utilisateur/une file d'attente/une équipe:

1. Trouvez l'utilisateur/la file d'attente/l'équipe que vous désirez faire apparaître dans la colonne de droite à l'aide de la barre de défilement.
2. Sélectionnez la boîte à cocher près de la ligne et cliquez sur le bouton <<.

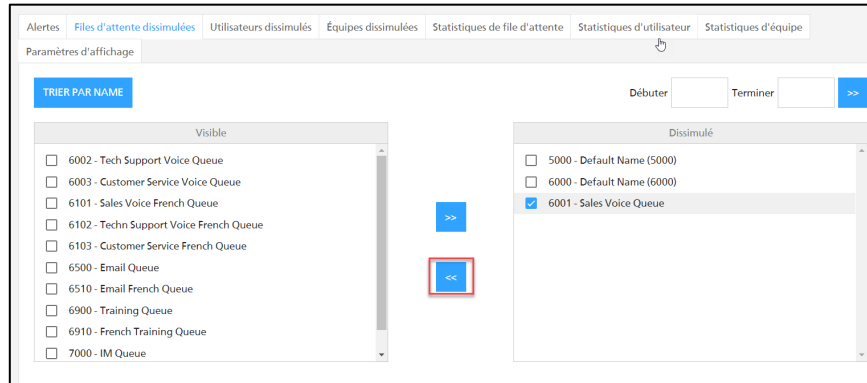

Pour déplacer plus d'une ligne, sélectionnez plusieurs boîtes à cocher avant de cliquer sur le bouton <<.

3. La ligne apparaît dans la colonne de gauche.

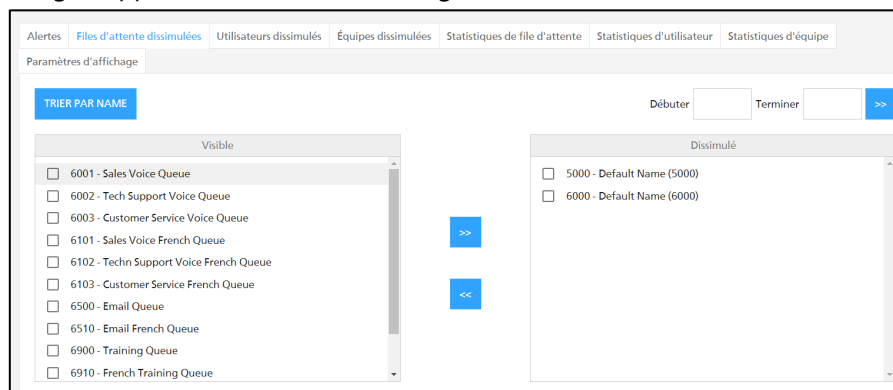

À mesure que vous ajoutez des lignes dans la liste Visible, une barre de défilement apparaît pour vous permettre de naviguer dans la liste.

Boutons de filtres

Les boutons de filtres dans la partie inférieure des pages Files d'attente dissimulées, Utilisateurs dissimulés et Équipes dissimulées vous permettent de filtrer vos listes de files d'attente, d'utilisateurs et d'équipes.

Le tableau ci-dessous donne un aperçu des différentes options de filtres disponibles dans chaque page.

Filtre	Description
Files d'attente dissimulées	
Afficher toutes les files d'attente	Sélectionnez cette option pour afficher toutes les files d'attente.
Afficher les files d'attente qui me sont attribuées	Sélectionnez cette option pour n'afficher que les files d'attente qui vous sont attribuées.
Utilisateurs dissimulés	
Afficher tous les utilisateurs	Sélectionnez cette option pour afficher tous les utilisateurs.
Afficher les utilisateurs des files d'attente qui me sont attribuées	Sélectionnez cette option pour n'afficher que les utilisateurs qui partagent au moins une attribution de file d'attente avec vous.
Afficher les utilisateurs des équipes qui me sont attribuées	Sélectionnez cette option pour afficher les utilisateurs qui partagent au moins une attribution d'équipe avec vous.
Afficher les utilisateurs des files d'attente/équipes qui me sont attribuées	Sélectionnez cette option pour afficher les utilisateurs qui partagent soit une attribution de file d'attente ou une attribution d'équipe avec vous.
Équipes dissimulées	

Afficher toutes les équipes	Sélectionnez cette option pour afficher toutes les équipes.
Afficher les équipes qui me sont attribuées	Sélectionnez cette option pour n'afficher que les équipes qui vous sont attribuées.

Statistiques d'utilisateur / Statistiques de file d'attente / Statistiques d'équipe

Les onglets Statistiques d'utilisateur, Statistiques de file d'attente et Statistiques d'équipe vous permettent de modifier les noms de colonnes et les seuils pour chacune des statistiques.

L'écran détaillé est un tableau. Cet écran est identique pour les trois onglets, alors ce sujet est couvert dans une seule rubrique.

L'onglet Statistiques d'utilisateur contient un tableau de huit colonnes:

- Nom
- Étiquette courte
- Valeur relative
- Préférer valeurs élevées
- Afficher seuil d'avertissement
- Afficher seuil critique
- Seuil d'avertissement
- Seuil critique

Alertes								Files d'attente dissimulées								Utilisateurs dissimulés								Équipes dissimulées								Statistiques de file d'attente								Statistiques d'utilisateur								Statistiques d'équipe							
Paramètres d'affichage																																																							
	Nom	Étiquette courte	Valeur relative	Préférer valeurs élevées	Afficher seuil d'avertissement	Afficher seuil critique	Seuil d'avertissement	Seuil critique																																															
Colonnes Filtres	Durée totale de cont...	Durée de contact	0	<input type="checkbox"/>	<input checked="" type="checkbox"/>	<input checked="" type="checkbox"/>	70%	85%																																															
	Total de contacts	Total de contacts	0	<input type="checkbox"/>	<input checked="" type="checkbox"/>	<input checked="" type="checkbox"/>	70%	85%																																															
	Total de contacts reçus	Total de contacts reçus	0	<input type="checkbox"/>	<input checked="" type="checkbox"/>	<input checked="" type="checkbox"/>	70%	85%																																															
	Durée totale appels ...	Durée d'appel (F)	0	<input type="checkbox"/>	<input checked="" type="checkbox"/>	<input checked="" type="checkbox"/>	70%	85%																																															
	Durée totale appels ...	Durée d'appel (D)	0	<input type="checkbox"/>	<input checked="" type="checkbox"/>	<input checked="" type="checkbox"/>	70%	85%																																															
	Durée totale de courr...	Durée de courriel	0	<input type="checkbox"/>	<input checked="" type="checkbox"/>	<input checked="" type="checkbox"/>	70%	85%																																															
	Durée totale de la m...	Durée de MI	0	<input type="checkbox"/>	<input checked="" type="checkbox"/>	<input checked="" type="checkbox"/>	70%	85%																																															
	Total présentation	Présentation	0	<input type="checkbox"/>	<input checked="" type="checkbox"/>	<input checked="" type="checkbox"/>	70%	85%																																															

Pour trier le tableau par entête de colonne, cliquez sur l'entête de la colonne. Une flèche apparaît près du nom de l'entête. Une flèche pointant vers le haut indique l'ordre ascendant et une flèche pointant vers le bas indique l'ordre descendant.

Nom

Tous les paramètres Trier par pour cette vue en galerie particulière sont énumérés ici.

Valeur relative

Ce paramètre est utilisé pour configurer les seuils:

Pour modifier le champ Valeur relative, double-cliquez sur le champ.

Alertes Files d'attente dissimulées Utilisateurs dissimulés Équipes dissimulées Statistiques de file d'attente					
Paramètres d'affichage					
	Nom	Étiquette courte	Valeur relative	Préférer valeurs élevées...	Afficher seuil d'avert...
III Colonnes D Filtres	Nombre d'utilisateur...	Affectés	0	<input type="checkbox"/>	<input type="checkbox"/>
	Nombre de contacts ...	Contacts en file d'atte...	10	<input type="checkbox"/>	<input checked="" type="checkbox"/>
	Plus ancien contact e...	Plus ancien en file d'a...	0	<input type="checkbox"/>	<input checked="" type="checkbox"/>
	Nombre d'utilisateur...	Connectés	0	<input type="checkbox"/>	<input checked="" type="checkbox"/>
	Nombre d'utilisateur...	En contact	0	<input type="checkbox"/>	<input checked="" type="checkbox"/>
	Nombre d'utilisateur...	Prêts	0	<input type="checkbox"/>	<input checked="" type="checkbox"/>
	Nombre d'utilisateur...	Pas prêts	0	<input type="checkbox"/>	<input checked="" type="checkbox"/>
	Nombre de contacts ...	Présentés	0	<input type="checkbox"/>	<input checked="" type="checkbox"/>
	Nombre de contacts ...	Abandons	0	<input type="checkbox"/>	<input checked="" type="checkbox"/>
	Pourcentage de cont...	% abandons	0	<input type="checkbox"/>	<input checked="" type="checkbox"/>

Remarque: iceMonitor recueille les données avant d'être réinitialisé à la fin de chaque journée. L'heure de la réinitialisation peut être configurée dans iceAdministrator. Lorsque les données ont été réinitialisées, elles ne font plus partie des calculs des statistiques affichées dans les écrans.

Préférer valeurs élevées

Sélectionner la boîte à cocher dans la colonne Préférer valeurs élevées pour indiquer que les valeurs élevées sont préférables aux basses valeurs pour cette statistique. Par défaut, Préférer valeurs élevées est désactivé. (c. à d. que les boîtes à cocher sont décochées). Lorsque Préférer valeurs élevées est activé, le Seuil de couleur s'ajuste en conséquence.

Exemple: Pour un superviseur du Service d'assistance, un grand nombre d'utilisateurs en contact indique que les choses fonctionnent selon les attentes mais un grand nombre d'appels abandonnés indique qu'une intervention est nécessaire. Dans ce cas, des valeurs élevées pour une statistique est une bonne nouvelle, mais des valeurs élevées pour une autre montre que quelque chose ne va pas.

Pour vous assurer que iceMonitor reflète ceci, activez la boîte à cocher Préférer des valeurs élevées pour la statistique Nombre d'utilisateurs en contact. Assurez-vous que la boîte à cocher Préférer valeurs élevées demeure décochée pour Nombre d'appels abandonnés. Ceci assure que le seuil de couleur s'ajuste en conséquence.

Pour plus d'information sur le paramètre Seuil de couleur, reportez-vous à la page 140.

Seuils: Seuil d'avertissement, Seuil critique et Seuil de couleur

Pour ajouter des seuils pour une statistique, sélectionnez la boîte à cocher sous Afficher seuil d'avertissement et Afficher seuil critique. Pour configurer les seuils pour chaque statistique, modifiez les colonnes Seuil d'avertissement et Seuil critique.

Statistiques de file d'attente		Statistiques d'utilisateur		Statistiques d'équipe	
Afficher seuil d'avertissement	Afficher seuil critique	Seuil d'avertissement	Seuil critique		
<input type="checkbox"/>	<input type="checkbox"/>	-N/D-	-N/D-		
<input checked="" type="checkbox"/>	<input checked="" type="checkbox"/>	70%	85%		
<input checked="" type="checkbox"/>	<input checked="" type="checkbox"/>	70%	85%		
<input checked="" type="checkbox"/>	<input checked="" type="checkbox"/>	70%	85%		
<input checked="" type="checkbox"/>	<input checked="" type="checkbox"/>	70%	85%		
<input checked="" type="checkbox"/>	<input checked="" type="checkbox"/>	70%	85%		
<input checked="" type="checkbox"/>	<input checked="" type="checkbox"/>	70%	85%		
<input checked="" type="checkbox"/>	<input checked="" type="checkbox"/>	70%	85%		
<input checked="" type="checkbox"/>	<input checked="" type="checkbox"/>	70%	85%		
<input checked="" type="checkbox"/>	<input checked="" type="checkbox"/>	70%	85%		
<input type="checkbox"/>	<input type="checkbox"/>	-N/D-	-N/D-		
<input type="checkbox"/>	<input type="checkbox"/>	-N/D-	-N/D-		
<input checked="" type="checkbox"/>	<input checked="" type="checkbox"/>	70%	85%		
<input checked="" type="checkbox"/>	<input checked="" type="checkbox"/>	70%	85%		
<input checked="" type="checkbox"/>	<input checked="" type="checkbox"/>	70%	85%		
<input checked="" type="checkbox"/>	<input checked="" type="checkbox"/>	70%	85%		

Paramètres d'affichage

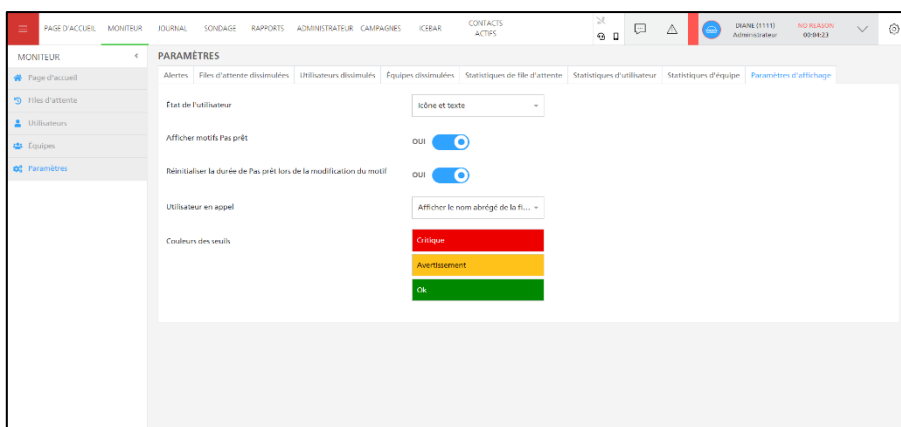

L'onglet Paramètres d'affichage pour les utilisateurs les superviseurs, les chefs d'équipe et les administrateurs comprend les options suivantes:

1. Paramètres d'information sur l'utilisateur
2. Paramètres de couleur des seuils

Le tableau ci-dessous décrit les options que vous pouvez modifier:

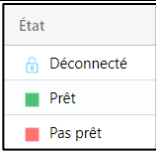
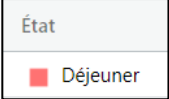

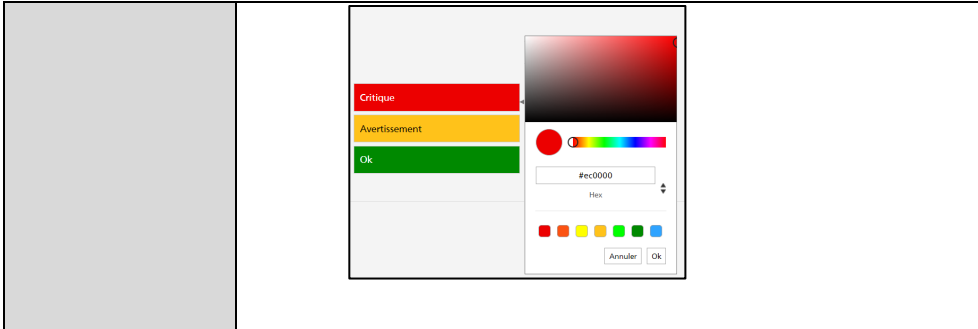

Nom du champ/Liste défilante	Description
État de l'utilisateur	<p>Sélectionnez une option de la liste défilante pour afficher l'état de l'utilisateur dans les l'écran Utilisateurs. Les options incluent:</p> <ol style="list-style-type: none"> 1. Format texte <div style="border: 1px solid black; padding: 2px; margin: 5px 0;"> État Déconnecté </div> 2. Icône uniquement <div style="border: 1px solid black; padding: 2px; margin: 5px 0;"> État ■ ■ </div> 3. Icône et texte

	 <p>État</p> <ul style="list-style-type: none"> Déconnecté Prêt Pas prêt
Afficher motifs Pas prêt	<p>Sélectionnez cette boîte à cocher pour afficher le motif Pas prêt spécifique que les agents ont sélectionné.</p>  <p>État</p> <ul style="list-style-type: none"> Déjeuner
Réinitialiser la durée de Pas prêt lors de la modification du motif	<p>Redémarre le compteur Pas prêt lorsqu'un utilisateur modifie son code de motif Pas prêt. Ceci est utilisé pour représenter le temps passé dans chacun des motifs Pas prêt.</p>
Utilisateur en appel	<p>Sélectionnez une option de la liste déroulante pour afficher les détails de file d'attente pour l'appel que l'utilisateur traite présentement. Les options incluent:</p> <ol style="list-style-type: none"> Afficher nom de la file d'attente Afficher nom abrégé de la file d'attente Afficher ID de la file d'attente
Couleurs des seuils	<p>Configurez les couleurs des seuils pour toutes les statistiques. Pour ce faire:</p> <ol style="list-style-type: none"> Sélectionnez Critique, Avertissement ou Ok. <div data-bbox="578 1318 894 1493" style="margin-left: 20px;">  <p>Critique</p> <p>Avertissement</p> <p>Ok</p> </div> Sélectionnez une couleur pour le seuil et cliquez sur OK.

Annexe A: Icônes d'état d'utilisateur

États d'utilisateur	
Icône	Description
	Déconnecté – l'utilisateur est déconnecté.
	Connecté – l'utilisateur est connecté.
	Prêt – l'utilisateur est dans l'état Prêt, indiquant qu'il ou elle est disponible pour traiter des appels entrants.
	<p>Pas prêt – l'utilisateur est dans l'état Pas prêt, indiquant qu'il ou elle est indisponible pour traiter des appels entrants.</p> <p>Le motif Pas prêt de l'utilisateur s'affiche sous l'information de l'utilisateur.</p> <p>Si aucun motif n'est affiché, ceci veut dire que l'utilisateur a été placé en état Pas prêt après avoir manqué un appel.</p> <p>Remarque: Un utilisateur pour lequel on active la fonction de classe de service Désactiver Pas prêt automatique demeure dans l'état Prêt après un appel manqué. Cette fonction de classe de service est habituellement désactivée.</p>

États d'utilisateur	
Icône	Description
	Post-contact – Cet icône est affiché lorsque la fonction de classe de service qui permet à l'utilisateur d'être placé en état Post-contact après chaque appel en file d'attente est active. L'utilisateur demeure en état Post-contact jusqu'à ce qu'il (elle) se place de nouveau en état Prêt.
	Prise d'appel de la FAP – l'utilisateur utilise la fonction Prise d'appel de la FAP de iceBar pour prendre un appel d'une file d'attente personnelle (FAP).
	Prise d'appel en garde – l'utilisateur utilise la fonction Prise d'appel en garde de iceBar pour prendre un appel qui a été mis en garde par un autre utilisateur de iceBar.
	Prise d'appel sonnerie – l'utilisateur utilise la fonction Prise d'appel sonnerie de iceBar pour prendre un appel qui sonne à un autre poste de travail iceBar.
	Prise d'appel DAA – l'utilisateur utilise la fonction Prise d'appel DAA de iceBar pour récupérer un appel qui attend dans une file d'attente dont il ne prend pas normalement les appels.
	Contact en cours de présentation – un contact est couramment présenté au poste de travail de l'utilisateur. Selon la configuration de ice, ceci peut signifier que le téléphone de l'utilisateur sonne ou que l'utilisateur entend un bip dans son casque téléphonique.
	Établissement d'appel – l'utilisateur établit présentement un appel.
	Appel en cours – un appel entrant ou sortant est en cours au poste de l'utilisateur. Ce symbole apparaît seulement si vous avez ouvert iceMonitor après que l'utilisateur ait lancé ou reçu un appel.
	Appel interne en cours – l'utilisateur est en communication avec un autre utilisateur.
	Appel direct en cours – l'utilisateur traite présentement un appel qui lui a été acheminé directement, sans passer par une file d'attente.
	Appel externe en cours – Un appel externe est en cours au poste de l'utilisateur.

États d'utilisateur	
Icône	Description
	Appel de file d'attente en cours – l'utilisateur traite présentement un appel en provenance d'une file d'attente.
	Permutation d'appel en file d'attente personnelle – L'utilisateur bascule d'un appel en cours à un appel qui attend dans sa file d'attente personnelle (FAP).
	Mode courriel – l'utilisateur est en mode Courriel. Un utilisateur est placé en mode Courriel lorsqu'il reçoit un courriel par l'entremise de l'application ice.
	Mode MI – l'utilisateur traite un message instantané en provenance de la file d'attente.
	Mode clavardage web – l'utilisateur traite un clavardage web en file d'attente.
	Consultation – l'utilisateur effectue présentement une consultation. La consultation permet à l'utilisateur de mettre l'appelant en attente pendant qu'il établit une communication avec un tiers. Pour établir une consultation, on appuie sur le bouton <i>Consultation</i> ou <i>Conférence</i> dans iceBar.
	Conférence en cours – l'utilisateur participe à une conférence téléphonique. La conférence téléphonique permet à l'utilisateur de s'entretenir avec un appelant et un autre correspondant. Pour établir une conférence, on appuie sur le bouton <i>Conférence</i> dans iceBar.
	Transfert en cours – L'utilisateur transfère présentement un appel. Pour effectuer un transfert, on appuie sur le bouton <i>Transfert</i> dans iceBar.
	Appel en garde – l'utilisateur a mis un appelant en garde.
	Utilisateur mis en attente – l'utilisateur est actuellement en attente. Ce symbole est affiché parce que l'utilisateur a été mis en attente durant un appel d'utilisateur à utilisateur.
	Réacheminement d'appel – l'appel de l'utilisateur est réacheminé. Par exemple, l'appel de l'utilisateur est réacheminé lorsqu'il appelle un autre utilisateur et son appel est transféré à la messagerie vocale.
	Écoute discrète – l'utilisateur fait de l'écoute discrète.

États d'utilisateur	
Icône	Description
	En file d'attente personnelle – l'utilisateur est en attente dans la file d'attente personnelle (FAP) d'un autre utilisateur.
	Réception de tonalité saccadée – aussi, signal tous circuits occupés. L'utilisateur a obtenu un signal d'occupation réseau parce qu'il a composé un numéro invalide pour effectuer un appel sortant ou par suite d'un autre type d'erreur de l'utilisateur.
	État inconnu – le système ice a peut-être un problème de communication.
	Dans l'application – l'utilisateur a appelé un numéro d'appel (NA) de l'application. Un numéro d'appel de l'application est un numéro de quatre chiffres qui remplit la fonction de point d'accès à une zone spécifique de l'application. Par exemple, chaque numéro de file d'attente est un numéro d'application qui permet à l'utilisateur d'acheminer des appels à la file d'attente ou de transférer des appels à la file d'attente.
	Lance un appel
	Écoute un fichier audio

Annexe B: Conditions pour les alertes

Pour vous assurer de recevoir l'information dont vous avez besoin, iceMonitor fournit plusieurs paramètres, ce qui vous permet de spécifier le type d'alerte que vous désirez recevoir.

Notez les définitions des symboles et des mots qui suivent:

- \neq n'égale pas
- $=$ égal à
- $>$ plus grand que
- \geq égal à ou plus grand que
- $<$ plus petit que
- \leq égal à ou plus petit que
- Chaîne: séquence de chiffres, de caractères et de symboles tels que @

Le tableau ci-dessous présente les paramètres, les comparateurs disponibles et les valeurs à entrer.

Conditions d'utilisateur		
Paramètre	Comparateurs disponibles	Valeur à entrer
Domaine	≠, =	Numérique
Adresse courriel	≠, =	Chaîne
ID	≠, =	Numérique
Adresse MI	≠, =	Chaîne
Nom	≠, =	Chaîne
Type d'utilisateur	≠, =	Alphanumérique
État	≠, =	Sélection à partir d'une liste défilante
Adresse voix	≠, =	Alphanumérique
Appels en file d'attente reçus répondus	>, ≥, <, ≤, =, ≠	Numérique
Moyenne présentation	>, ≥, <, ≤, =, ≠	Numérique
Moyenne présentation direct	>, ≥, <, ≤, =, ≠	Numérique
Moyenne présentation de la file d'attente	>, ≥, <, ≤, =, ≠	Numérique
Durée moyenne d'appel	>, ≥, <, ≤, =, ≠	Numérique
Durée moyenne d'appel direct	>, ≥, <, ≤, =, ≠	Numérique
Durée moyenne de courriel	>, ≥, <, ≤, =, ≠	Numérique
Durée moyenne de MI	>, ≥, <, ≤, =, ≠	Numérique
Durée moyenne appels de la file d'attente	>, ≥, <, ≤, =, ≠	Numérique
Moyenne post-contact	>, ≥, <, ≤, =, ≠	Numérique
Transferts d'appel effectués	>, ≥, <, ≤, =, ≠	Numérique

Conditions d'utilisateur		
Paramètre	Comparateurs disponibles	Valeur à entrer
Appels de la file d'attente	>, ≥, <, ≤, =, ≠	Numérique
Appels traités	>, ≥, <, ≤, =, ≠	Numérique
Appels directs reçus	>, ≥, <, ≤, =, ≠	Numérique
Appels directs transférés reçus	>, ≥, <, ≤, =, ≠	Numérique
Transferts de courriel effectués	>, ≥, <, ≤, =, ≠	Numérique
Courriels reçus	>, ≥, <, ≤, =, ≠	Numérique
Appels externes faits	>, ≥, <, ≤, =, ≠	Numérique
MI reçus	>, ≥, <, ≤, =, ≠	Numérique
Appels internes faits	>, ≥, <, ≤, =, ≠	Numérique
Total présentation	>, ≥, <, ≤, =, ≠	Numérique
Total présentation appel direct	>, ≥, <, ≤, =, ≠	Numérique
Total présentation appel de la file d'attente	>, ≥, <, ≤, =, ≠	Numérique
Durée totale appel direct	>, ≥, <, ≤, =, ≠	Numérique
Durée totale appel de la file d'attente	>, ≥, <, ≤, =, ≠	Numérique
Durée totale de contact	>, ≥, <, ≤, =, ≠	Numérique
Total de contacts	>, ≥, <, ≤, =, ≠	Numérique
Durée totale de courriel	>, ≥, <, ≤, =, ≠	Numérique
Durée totale de MI	>, ≥, <, ≤, =, ≠	Numérique
Durée totale Pas prêt	>, ≥, <, ≤, =, ≠	Numérique

Conditions d'utilisateur		
Paramètre	Comparateurs disponibles	Valeur à entrer
Durée totale Prêt	>, ≥, <, ≤, =, ≠	Numérique
Durée totale post-contact	>, ≥, <, ≤, =, ≠	Numérique
Courriels directs transférés	>, ≥, <, ≤, =, ≠	Numérique
Courriels de la file d'attente transférés	>, ≥, <, ≤, =, ≠	Numérique
Appels en file d'attente transférés reçus	>, ≥, <, ≤, =, ≠	Numérique

Conditions de file d'attente		
Paramètre	Comparateurs disponibles	Valeur à entrer
ID de file d'attente	>, ≥, <, ≤, =, ≠	Numérique
Nom de file d'attente	≠, =	Chaîne
État	≠, =	Sélection à partir d'une liste défilante
Délai moyen de réponse cible	>, ≥, <, ≤, =, ≠	Numérique
Délai moyen de réponse cible 2	>, ≥, <, ≤, =, ≠	Numérique
Temps moyen d'attente abandonnés	>, ≥, <, ≤, =, ≠	Numérique
Durée moyenne des contacts en file d'attente traités	>, ≥, <, ≤, =, ≠	Numérique
Durée moyenne de présentation des contacts en file d'attente	>, ≥, <, ≤, =, ≠	Numérique
Temps d'attente estimatif	>, ≥, <, ≤, =, ≠	Numérique

Conditions de file d'attente		
Paramètre	Comparateurs disponibles	Valeur à entrer
Niveau de service	>, ≥, <, ≤, =, ≠	Numérique
Niveau de service 2	>, ≥, <, ≤, =, ≠	Numérique
Plus ancien contact en file d'attente	>, ≥, <, ≤, =, ≠	Numérique
Nombre de contacts abandonnés	>, ≥, <, ≤, =, ≠	Numérique
Nombre de contacts traités dans une autre file d'attente	>, ≥, <, ≤, =, ≠	Numérique
Nombre de contacts traités	>, ≥, <, ≤, =, ≠	Numérique
Nombre de contacts traités avant le DMRC	>, ≥, <, ≤, =, ≠	Numérique
Nombre de contacts traités avant le DMRC2	>, ≥, <, ≤, =, ≠	Numérique
Nombre de contacts présentés	>, ≥, <, ≤, =, ≠	Numérique
Nombre de contacts en file d'attente	>, ≥, <, ≤, =, ≠	Numérique
Nombre d'utilisateurs affectés	>, ≥, <, ≤, =, ≠	Numérique
Nombre d'utilisateurs connectés	>, ≥, <, ≤, =, ≠	Numérique
Nombre d'utilisateurs en état Pas prêt	>, ≥, <, ≤, =, ≠	Numérique
Nombre d'utilisateurs en contact	>, ≥, <, ≤, =, ≠	Numérique
Nombre d'utilisateurs en état Prêt	>, ≥, <, ≤, =, ≠	Numérique
Pourcentage de contacts abandonnés	>, ≥, <, ≤, =, ≠	Numérique

Conditions de file d'attente		
Paramètre	Comparateurs disponibles	Valeur à entrer
Pourcentage de contacts traités dans une autre file d'attente	>, ≥, <, ≤, =, ≠	Numérique
Pourcentage de contacts traités dans cette file d'attente	>, ≥, <, ≤, =, ≠	Numérique
Courts abandonnés	>, ≥, <, ≤, =, ≠	Numérique

Conditions d'équipe		
Paramètre	Comparateurs disponibles	Valeur à entrer
ID d'équipe	>, ≥, <, ≤, =, ≠	Numérique
Nom d'équipe	≠, =	Chaîne
Durée moyenne de présentation	>, ≥, <, ≤, =, ≠	Numérique
Durée moyenne d'appel	>, ≥, <, ≤, =, ≠	Numérique
Durée moyenne d'appel autre	>, ≥, <, ≤, =, ≠	Numérique
Durée moyenne courriel	>, ≥, <, ≤, =, ≠	Numérique
Durée moyenne MI	>, ≥, <, ≤, =, ≠	Numérique
Durée moyenne appel en file d'attente	>, ≥, <, ≤, =, ≠	Numérique
Moyenne post-contact	>, ≥, <, ≤, =, ≠	Numérique
Nombre de contacts traités par les membres	>, ≥, <, ≤, =, ≠	Numérique
Nombre d'utilisateurs affectés	>, ≥, <, ≤, =, ≠	Numérique
Nombre d'utilisateurs connectés	>, ≥, <, ≤, =, ≠	Numérique

Conditions d'équipe		
Paramètre	Comparateurs disponibles	Valeur à entrer
Nombre d'utilisateurs en état Pas prêt	>, ≥, <, ≤, =, ≠	Numérique
Nombre d'utilisateurs en contact	>, ≥, <, ≤, =, ≠	Numérique

Conditions de contact		
Paramètre	Comparateurs disponibles	Valeur à entrer
ID de groupe de contact	>, ≥, <, ≤, =, ≠	Numérique
Nom de groupe de contact	≠, =	Alphanumérique
ID de contact	>, ≥, <, ≤, =, ≠	Numérique
Heure fin	>, ≥, <, ≤, =, ≠	Numérique
Type de contact	≠, =	Sélection à partir d'une liste défilante
Adresse de l'expéditeur	≠, =	Alphanumérique
Nom de l'expéditeur	≠, =	Alphanumérique
Adresse du destinataire	≠, =	Alphanumérique
Heure début	>, ≥, <, ≤, =, ≠	Numérique
État	≠, =	Sélection à partir d'une liste défilante
Données d'utilisateur	≠, =	Alphanumérique

Index

A

Afficher Files d'attente, Utilisateurs et Équipes, 17

Ajout et suppression d'écrans, 114

Alertes, 122

C

centres de contact, 1

Colonnes de la galerie Files d'attente, 31

E

Écran Paramètres, 16

Équipes, 15

Écran détaillé, 105

Groupes de lignes, 102

menu du clic droit, 104

Onglet Information, 106

Onglet Utilisateurs, 108

États d'utilisateur, 143

F

Files d'attente

Affectations, 53

Écran détaillé, 43

Groupes de lignes, 39

Onglet Information, 45

Options du menu du clic droit, 56

G

Galerie, 24

L

La barre d'outils, 17, 29

La barre d'outils de la galerie Équipes, 95

La barre de menu, 13

La galerie Équipes, 93

La galerie Files d'attente, 27

La galerie Utilisateurs, 57

O

Options d'affichage, 17

Options du menu du clic droit, 24

P

Page d'accueil, 14

Paramètres

Statistiques d'équipes, 135

Statistiques de file d'attente, 135

Statistiques d'utilisateur, 135

Valeur relative, 137

Paramètres d'affichage, 140

Pour afficher un utilisateur/une file d'attente/une équipe, 134

Pour dissimuler un utilisateur/une file d'attente/une équipe, 134

Q

Queues

Details panel, 43

R

Rôles, 25, 113

S

Statistiques, 135

U

utilisateurs, 15

Utilisateurs

Activités, 84

Entêtes de colonne, 68

Groupes de lignes, 71

Menu du clic droit, 76

Onglet Équipes, 89

Onglet Files d'attente, 86

Onglet Information, 78

Options du menu du clic droit, 91

Utilisateurs/Files d'attente/Équipes
dissimulés, 133